京城日報　夕刊
發行兼編輯人　印刷人　小川三之介
京城府太平通一丁目
發行所　京城日報社

法案は提出するが 事實上の移讓は昭和五年度
大口大藏次官の説明により 黨出身閣僚は諒解

【東京電話】八日午後首相官邸に於ける黨出身閣僚懇談會は地租移讓につき協議したが、依然昭和四年度説と昭和五年度説に分れ一致せぬため、地方行政に經驗ある大口大藏次官の出席を求めて意見を徴したが、大口次官は
「今議會に地租移讓法案を提出し議會の協贊を經れば昭和三年四月には法律となり政府が直に實施準備に著手すれば翌四年一二月頃に準備は完成するが府縣の豫算編成は九、十月頃であるから市町村が實際に徴税し得るは昭和五年度となる」
と述べ多數閣僚はこれを諒とした。かくて法案のまゝ議會提出した、田中首相はこの間にあつて閣議決定の諒解を得るに至つた、然し與黨は昭和四年度實施を決議し政友會に臨まんとしてゐるから、なほ相當の議論を免れぬ模様である

め、國民への公約を果し、與黨に對しては右の如くして地租自體は昭和三年度より實行するも、價格調査その他の理由で事實上の移讓は昭和五年度に至らねば實現し難き實際の事情を説明して諒解を求めると共に、與黨が頗る強硬な態度をとるに至つたのは、三土藏相が實施延期につき與黨幹部の諒解なくして、明年度以降の財政計畫確立に際し一年延期としたための反感もある模様であるとして、閣僚與黨懇談會にて説明し諒解を求めることによつて大體閣內および與黨を緩和せんとの態度を探るに至つた

せしめて、今回の如き大波瀾を惹起したことについては、表面に現はれた複雑なる原因が潜んでゐる模様であるが、その主なる原因は政友會幹部の組織に缺陷あり、中心人物と目すべきものがないことである、即ち山本悌二郎氏が幹事長時代には充分おしがきいたが同氏去つて以來は兎角從來の如く行かず全部の統一がつかぬことに基因する

常議員會で 四年度斷行決議
閣僚連狼狽して 喰ひ止めに努力

【東京電話】政友會は政府の地租移讓五年度實施説に對し、黨の主張をまげず、八日幹部の決議を首相に手交したが、更に九日午前十一時から三十數名に上る常議員會を開き、四年度より斷行決議の形勢を求むることゝなつた、常議員會は黨の最高決議機關であるから、萬一この常議員會で四年度からの移讓斷行決議などをされては、取返しのつかぬ問題が起こるので、政府は種々協議した結果、閣僚は全部常議員であるから、此日はこぞつて常議員會に出席し五年度に延期するのやむなき理由を説明して、極力諒解を求むると共に、四年度斷行の決議喰止めに努めることを申合せたが、閣僚以外の常議員の意向は極めて強硬であるから、果してどう落ちつくか政府では其結果を重視してゐる

幹部會で決議

【東京電報】政友會は八日午後五時臨時幹部會を開き
「地租移讓を斷行し我黨の眞意を天下に明かにすべし」
と決議し秦幹事長は右決議を首相官邸に田中首相を訪問して、幹部の強硬なる意向を傳へ、政府の地租移讓四年度實行を促した

中心人物無く 統制を欠く政友
山本氏去つて以來 押しが利かなくなつた

【東京電報】地租移讓の實施が實際問題として五年度に延期の止むなきことは、閣僚多數の意嚮なるにも拘らず、なほ四年度斷行を高唱

多額議員選擧 勅令改正は見合せ
貴族院の反對を恐れ 今期議會に提出せず

【東京電話】政府側はいよいよ地租移讓法案を今議會に提出し協贊を經て昭和三年度より實行せんとせば閣僚法案中多額議員資格に關する點において貴族院側の強硬な態度に遭遇すべき事をおそれ多額議員選擧に關する勅令改正案は今議會に提案するを見合せ當分補缺選擧の際は所得稅中心主義に則り現行法を實行すべき事に大臨決定した

聯盟支那代表任命

【北京八日發電】八日大元帥令を以つて駐佛支那公使、陳錄氏をジュネーヴ國際聯盟支那代表に任命した。

南軍北上喰止め配置成る

【濟南八日發】南軍の北上に對し魯軍第四、八、十の三師を濟寧、第一、九、十三の三師を定陶に配置し、前敵總指揮孫傳芳軍は第十師を率ひ臨淮關に進出し孫傳芳は前線において全軍を督戰することに決定した

八日夜も騒いだ白系露人

【上海八日發電】白系露人は八日夜も午後七時卅分頃から自動車十臺に分乘し露國旗を先頭に立て又々露領事館附近に殺到したが工部局の警戒嚴重にてこれを驅散し工部局は彼等の感情を緩和する爲八時卅分に至り示威行列をして領事館附近からガーデンブリッヂ通行を許したため行列は露國旗をかざしガーデンブリツヂに至る一區をなしますます増加したのでフランス租界に至り退散した

大禮費を除き 十七億五千萬圓
保留財源の底を叩いた 此上の復活は問題

【東京電報】當初大藏省が豫算閣議に提出した明年度豫算は御大禮費を別として十七億二千九百六十二萬圓であつたが、八日の大藏省議において各省の復活要求中、内務、海軍、司法、文部、農林、商工、遞信の各省を通じ二千萬圓を承認したのでこれを加算すると明年度豫算は御大禮費を除として總計十七億五千萬圓見當に達する譯で、大藏省としては保留財源全部を以て、復活要求を承認したのであるから、この上閣議で更に復活要求があれば追加豫算財源三千萬圓中から充當する外途はない

小林中將通過

ジュネーヴ軍縮會議首席隨員だつた海軍中將小林躋造氏は九日午前京城驛通過北行したが記者が、お話をと切り出せば氏はすぐに來るか

支那側に於ても 或る程度迄諒解す
商租權治外法權等には觸れず 日支交渉非公式に進む

【東京電報】滿蒙懸案解決の日支第一次交渉が支那側の誤解に基因し頓挫したので、政府は北京公使館附武官本庄中將、張氏顧問松井少將、天羽奉天總領事等を東京に招致し、又山本滿鐵社長の歸京を求めて種々の報告を聽取し、今後非公式交渉によることに決定し、芳澤公使は張作霖に對して折衝を重ね、滿蒙の総懸案の中に於て居住、營業、鐵道、商租、治外法權に關する三問題には觸れず鐵道および不當課税問題につき打開を求め…大部分支那側の或る程度迄の諒解を得たらしくである

けさ入城した澤柳博士

驚くべき眞劍な 各國の教育熱
特に露國は凄じい勢 澤柳政太郎氏談

らその時にと微笑を浮かべて折柄出迎へた倉田總督府學務局長と共に鮮食堂にはいつた、今朝は十一日まで滯在して京城を一通り見るべき話してゐる

會において大禮服を纏ふことゝなつてゐる

人が行つた譯だ、その會議は部が十二か三に分れて居て、大學教育から中等、小學教育の教育に迄および無學者撲滅を論ぜられた譯である、又今年は歴史地理等の教育について自國本位でなく國際的見地から教ふべき事をも協議した、元來この會の目的は教育の手段に依つて各國間の了解親睦を計ると云ふにあるが日本からは何に提出しないそれは主催地で問題をつくる事になつてゐるからである、來年はジュネーヴかベルリンで開かれる事になるであろう、ヨーロッパ各國は今經濟的に非常に弱つてゐるからアメリカの様な施設は出來ないが、最近イギリスでの各政黨は教育部を設けだした、これは労働黨最初に計畫した事で、講習會や、短期學校を開いたりパンフレットを發行して教育の普及につとめてゐる、保守黨では今年は國內八百ケ所で講習會を開くといつてゐる

るロシヤ、エストニア、ソヴエットロシヤに行つて聞いた事は皆少年の教育に各國より以上に直剣に力を注いでゐる事で、恐らく私が今回視察した所ではまづ第一位に屬していると

澤柳博士講演
入城早々の大講演に 聽講堂に溢るゝ盛況

九日朝入城した貴族院議員帝國教育會長澤柳政太郎博士は同日午後四時から本社樓上で來會聽眾大講演會を開いた、有益なるお土産話に聽講堂に溢るゝ盛況だつた

文學博士澤柳政太郎氏は九日午前九時五十分京城驛着特急列車で入城…

の統營會館前において擧行されたが、遊覽に遊んだ觀客からは汗ばむ程の麗かな小春日がてり輝き咲にほふ菊花は一しほ美しく千年の礎をしづめるにはまことにふさはしい日であつた…

澤柳博士動靜

貴族院議員澤柳政太郎氏は九日朝入城朝鮮ホテルに入つたが午前中總督府を訪問、午後は博物館、京城大學を視察したが明十日京城驛發東上の筈である

裁判所廳舍 けふ嚴な定礎式
齋藤總督銀鏝を採り ゆるぎなき礎を固む

京城裁判所新廳舍の定礎式は十一月九日午後二時卅分から府廳落齋藤總督其他參列の上擧行された

裁判所廳舍が 實現の經緯

京城裁判所廳舍は豫定の工程を進め鐵筋混凝土の骨子たる鐵筋工事の完了を見て今日定礎式を擧ぐることゝなつた。本廳舍の新築が計畫されたのは大正十一年有吉政務總監の時で、當時高等法院長として横田五郎氏が居り、その事務局長として大に其の必要を説いて之が新築豫算の要求をなし、大正十二年度長松寺竹雄氏代るに及び三ケ年繼續工事として五十萬圓を計上した。その規模は覆審、地方、高等法院の合併廳舍とし高等法院は入れざるものとして當時の法務課長原正鼎氏や次の課長で代つた宮本元氏等が主として實施案を作製し時の土木部長原靜雄氏の下に設計を進め敷地を總督府新廳舍附近の官有地と豫定して將に着手せんとした時偶々關東地方大震火災の影響を受け工事は延期せらるゝに至つた、然るに改めて大正十五年下岡政務總監の時再び豫算を計上し年額六十萬圓の三ケ年繼續工事規模は高等覆審及地方の三法院合併の庁と敷地は大正十三年四月火災の跡を充當することに決定したが今回の計畫は法務課水野重功氏主として案を作り內務局建築課技師笹慶一岩槻善之兩氏主として設計に當り先以て燒跡敷地整理及地均工事を西大門刑務所で引受け工費一萬一千九百五十七圓で大正十五年十月三十一日起工昭和二年六月十三日竣功次いで直ちに建築の本工事に移り京城多田組二十五萬千六百圓を以て請負ひ、昭和二年六月二十日起工三年八月三十一日竣功の豫定である外に電氣、給水、內部の裝飾暖房裝置、附屬建物の建築を追て工事の進捗に伴ひ之れを施工し昭和三年度內に於て全部を完成し移轉の豫定である

京城新聞總話會

京城新聞總話會では八日午後六時から朝鮮ホテルにおいて新聞總會を開き從來の諸事項につき世話人改選の結果新世話人として左の如く當選した
朝鮮新聞社▲朝鮮日報社▲日本電報通信社京城支局

京城教育總會

京城府教育會の本年度定期總會は十二日午後二時から京城公立普通學校講堂で開催し、會員九百五十名参集し、府內の教育功績者表彰を行ひ、總會終了後、齋藤總督と共にジュネーヴの海軍々縮會議の首席委員として活躍した小林海軍中將の談話會議の模様についての講演と、支那通ロシヤ通として有名な朝鮮軍司令部參謀の坂西歩兵少佐の最近支那事情についての講演を聞く事になつてゐる

辭令

朝鮮總督府々屬　李啓輝
任朝鮮總督府々理事官（八等）
慶尚北道在勤を命ず
　　同　　　　　　　岡田　時幸
任朝鮮總督府道事務官（七等）
全羅北道在勤を命ず
　　鐵道局技師　佐藤　周吉
特殊鐵道建設工事研究のため英、米、獨逸、伊太利、瑞西、佛蘭西、瑞典、白耳義、墺太利洪牙利、土耳古、露西亞、瑞西、諾威、和蘭、ポーランド、チエツコスロヴアキヤ及南北亞米利加へ在留を命ず（以上各通八日附）

長湖院電話交換

京城電話局長湖院市內電話は設備の總師を完了し本月六日から加入申込を受理し十一月下旬交換開始の豫定である

神宮參拜

九日總數七八二八人內譯內地人四三二八人▲朝鮮人三六八人▲歐米人二八人▲團體京城修養團九三人慶南和公立普通學校生徒二四人京城公立農業學校生徒三二人前年度二六人

本社見學

浦江公立普通學校生徒八十名は張德成訓導引率の下に九日午後二時頃本社見學

……會……

●京城電氣動力使用者會　十一日午後四時より南山町花仙にて
●軍人會射擊大會　龍山衛戍陸軍射擊場にて十三日午前九時開始
●在鄉軍人會朝鮮分會第四回射擊大會並に京龍分會支部及び京城分會聯合總會　來る十一日午後四時から所定に於て創立總會を開催
●京城府教育會　十二日午後京城公立普通學校講堂に於て第四回教育功績者表彰式舉行の筈

……人……

◇小林躋造氏（海軍中將ジュネーヴ軍縮全權）十日夕入城朝鮮ホテル投宿の筈
◇澤柳政太郎氏　九日午前九時四十分入城朝鮮ホテル、十日朝內地へ出發の豫定
◇渡邊凡平氏（貴族院議員）入城中のところ九日朝本府訪問
◇吉村朝鮮郵船社長　九日朝大阪より歸城
◇秋本豐之進氏（京南鐵道副社長）九日午前十時退城
◇佐藤利太郎氏（三菱商事重役）
◇南溝陽氏（東京火災重役）八日午前九時入城
◇吉田朝鮮銀行理事
◇平井類一氏（金剛山鐵道電氣課長）八日午後六時入城天眞樓
◇水上政信氏（三菱社員）九日午前八時入城天眞樓
◇瀧山雅彥氏（三井山林課長）八日夕入城天眞樓
◇杉生幸三郎氏（三井物産職員）
▲杉生昌吉氏（同）九日朝入城天眞樓
◇木下哈爾濱商品陳列館長　本月中旬東上の途入城、在鮮朝鮮人の狀況につき本府と打合せをなす筈
◇世界各國旅行團　一行十九名は團長ドナルドソン氏引率の下に八日午後七時入城、九日は府內各所を見物の上十日朝出發釜山經由內地へ
◇金相島夫人死去　中樞院參議たる同氏夫人高雲申氏七日午前一時死去十三日午前八時自宅出棺同十一時龍山韓國廟場にて永訣式を行ふ

あすの天氣【10】

豫報		
晴後曇		
温度	九 日正午	八 日最低

仁川滿潮表（十日）午前五時二十五分　午後六時

劍俠艶魔
幕末秘錄
（八四）月に閃く劍　渡邊默禪

佐久間左兵衛は靈のうちに勇吉から凡ての話を聞かされてゐた。で、夜に入るを待つて晉之丞を誘ひ出し、手薄の私聞を狙ふまでおびき出し、それから正式に加へて割を吐かせ、それから正式に三箇條に訴へてどう處分するか指揮を乞はうといふ下心であつたと、意外にも頑強に抗拒し白刃によつて黑白の裁判をつけようではないかとまでいひ募る。その滿さに左兵衛は一層怜悧の念をたかめると共に、これは困つたものだと思案にまどつた。勇吉の御前は劍術確である。が、一方の相手もどのくらゐの技術あるかその深さが知れない。難敵中に飛込んで來て、危險な間諜の任務につくほどの大膽者なら、劍においても相當の自信がなくてはならぬはず。もし勇吉以上のすぐれた腕であつたら、當然の結果としてゐたら同志の一人を見殺しにせねばならず嫌疑の點も不明のまゝ潛り去られ賊の生命も強要さるゝであらうそれに反して勇吉が勝者となつた時重大なる犯人は彼の刀下にたふれ證據の種を切つてしまふことになるどつちにしてもこれは由々しい自分の責任問題である。何とか血を流さず、議論だけで解決させる方法はないものか、と氣を揉んだ。が、勝負の勢ひ、今は默つて傍觀するよりほかに仕方のない地位に立たされた。

支度はできたか。身體はこれでよろしい。きり込んでまゐれッ」
勇吉は右の腕をまくりあげ、鐵扇をとつただけのまゝで座をかけた一方は羽織を脫いで、柔術の早業袴の股立をとつて刀の目釘を濕し注意周到に準備したのに比較すると、あまりに無頓着過ぎる。體の間柄はなること六尺。晉之丞は紺絣衣の散帶に蛇皮塗の柄前刀、二尺五寸三分。鍔に倶利伽羅を彫つたいか者を大上段にかまへて、右足右足と爪先立て斗出にみ下した殺氣を無形の鐵丸にして先づヤッといふ聲を投げつけた。勇吉は鐵扇をぴつたりと眉眼につけて微動だもしない。
左兵衛は此奴なかなか者かなと思つた。刀の振り方から構へ、息の開き方は恐らく四國に流行する天眞無念流、或は無外流、この鷹を倣つて鐵扇一つとは何事、さてく〜思慮のない男である。と勇吉の無謀を憐れむと共に、切りに劍

で殺されたかのやう、ひたと頭上に吸りついて了つた。そのうちに全身の皮膚が粟立つて冷たい汗が流れ、呼吸喘み、心臓がどきどきと跳つて、下肢から先に顫ひ出して來た。いはゆる血腥の先離。勇吉は水戸瓜連の郷士、口をきかせては日用の語さへ滿足に使へぬ訥辯家であるが、劍をとつては天狗黨中の第一人者。曾て天下を周遊する際、大和で名高な大角和尚物外と試合をなし、和尚から一世を擧げて雙びなし、行すべきに當つて即も行す、登崎らず、疾きこと石火の如く閃電光に似たり、猛虎風を過り、猿猴叉を遊る」と折紙をつけられ、その師を鐵扇に挿して貰つた程の鐵扇である。勿論晉之丞如きはその敵でない。

の運命を氣づかつた。月は無心に冷たい光をめぐんでゐる。その光を普遍平等にめぐまれてゐる地上萬有のうちに、刹那の生死の一線を漏らして止まる衝動をつゞけてゐる二人の小さな人間が、ある見よ、彼等の狂的に緊張つた瞳の鋭さを、劍劍と化した心の嚴かさを。
やがて勇吉の手にした鐵扇がふらりと動いた。それが彼の全體を包んだ柄が一尺乃至二尺の空間をつくつて敵を招いたと同時、突け入るべき隙であつた。晉之丞はエッといふ大喝と共に、右足を踏込み眞向から一太刀浴びせかけた。
渾身の機氣そのやうな鋭い切先、勇吉は少くとも此一或は二寸、小手を斬られたか、と左兵衛にひやりとさせた。と高矢といふ奴の翼で、晉之丞はひらりと後足に飛退つて八相に構へを變へた。勇吉は依然として屹立、微塵だにうけた樣子がない。
「咄!!だ、咄!!だ。そんなことぢや、出直せ。出直せ、そら、もう一度隙をこしらへてやる。右からか左から、右から打込んでまゐれ」と勇吉は叫んだ。そして鐵扇を右へ曲げてふらくと誘つて見せるまで門人に教授するやうな態度。
「おのれッ！」
晉之丞は躍起となつた勇吉りくく。目を間度に釣り上げて中段置に白刃をつけ、破地に足

運轉手講義錄
新時代の人は新時代の職業を選べ何よりも成功が近道な運轉手自動車の技術を得られます三ケ月卒業と一ケ月の短期間で自動車の運轉手になれる本校獨特の最新式教授法
東京市麹町區飯田町二ノ三
山田自動車學校
よくわかる算術講習錄

精力と体力の源
理研ヴィタミンAの超絕的効果
理研ヴィタミンAが他の所謂強壯劑と趣を異にし一大偉力を有することは汎く世界の醫者によつて確認せられたる事實であります
現代人の殆どすべてを冒かしつゝある神經の衰弱、過勞、乃至營養不足に基く一切の不健康は本劑の服用によつて容易に恢復することを確言いたします

洋銀鉄、鋼鉄、錻鉄　土木建築材料　パイプ、機械、工作用附屬品
角野商店

支店長及び代理店募集
一府郡一名宛　月收二百圓以上
キキメを以て賣藥界の權威と稱へられつゝあるオランダ名醫秘法㊂京傳藥賣捌所
平壤府黃金町（電話一一三四番）
マルヨシ家傳製藥本舖

資本金五千萬圓
社長　山口吉郎兵衛
株式會社　山口銀行
本店　大阪市東區備後町三丁目
京城支店　京城府黃金町二丁目
支店　東京　大阪　名古屋　京都　神戶　岡山　福岡　御影　和歌山　秋田　外全國四十一ヶ所

宮內省御用達　祐　キッコーユウ

十二日からの日本畫現代大家展には內地畫壇の元老の出品多數であるが中でも池上秀畝氏の『新夏』は得難い逸物とされるであらう。

次いでは田中頼璋、松林桂月兩氏の『山水』、福田北海氏の『寒』、山内多門、山田敬中兩氏の『紅葉』尾竹越堂氏の『達磨』尾竹國觀氏の『寒』

、水上泰生氏の『日の出』、谷新網氏の『富士』尾竹竹坡氏の『我に日之出』等は何れも新作の味を備ふるに好適のもので觀賞すべき好個さを以てお頒ちをすることゝなつてゐる。

その他五島耕畝氏の『月』、鏑田氏の『人物』小山栗堂氏の『大鶴』三井萬里氏の『ひすゞ』津端道彦氏の『雨後』井澤水氏の『秋果』等何れも觀者をひくであらう。 は池上秀畝氏の『夏』 カット

石井漠一行は、京城の公演をへて、九州をめぐり、いま九州の鹿兒島へ居る

一行の池水京城からのたよりに『鹿兒島の宿舍は、まるで支那語でも聞いて居るやうです』

また指宿温泉からのたよりには

『こちらは暖かくて、毛衣一枚でも寒くはありません、干潮の時は潮から湯氣が立つてをります』と

一行は八日同温泉をたつて四國に渡るはずだと

【北京發聯合通信】孔子の末裔孔德成氏は一日入京、三日國務總理に謁し更に五日大元帥府に張作霖氏に謁見した。因に孔德成氏は十歳をこしたばかりの少年である

【ベルリン發聯合通信】前ドイツ皇帝カイゼルの姉にあたるヴィクトリア、シャウムブルグリッペ公未亡人が六十二歳の老齢でロシア貴族出身のザオブコフと呼ぶ三十四歳も年下の青年と婚約を結んだ件は各所より反對に會つたので兩人は十一月十四日ボンで宗教儀式によつて婚禮を擧げるはずで

日本の旅行は遂に太平洋を渡つてアメリカでもいまワン、ダンス會が全盛

小說家大衆作家氏はカントン中山大學の講師に招聘されてゐたが政變のため同學總長が逃げ出したのでそのまゝになつてゐる

【ロンドン發聯合通信】イギリス本國の昨年中の映畫館一萬館で入場料は三千萬ポンドに達した

京城府聯合青年團では國旗の掲揚並に國民精神作興の記念式典を開始することとなつた

JODKでは左の如く特別放送をやることになつた ▲十日午後二十師團長の國民精神作興の記念放送 ▲十一日午後六時より小林勝造中將の軍縮問題 ▲十二日午後より講演の放送

朝霧の汝矣島へ 戰闘機着く

爆音も朗らかに 二機相前後して

八日午前大邱着の戰闘機の第二二三四號は機體不調ならざりしためハズミをくつて出發した栗岡中尉の操縦する戰闘第二五一號は機體エンジン故障の為め修理を待つてゐた河野二等水兵操縦の第二二三四號の二機は遂に破損機を残して出發することゝなり九日午前八時十五分逓城山の朝霧を衝いて出發京釜線にそひて北上西北の強風になやみつゝ朝鮮の上を勇敢に突破、秋風

破損機 を殘して出發す

トー、ケンネック中尉機 獨逸機は去る五日アラハバッドからガラチに向け飛行の途中不時着陸し機體の一部を破損したが氏は目下同方面で修理中にて二週間後には日本に到着し得る豫定である。

外國婦人要るべからず

【北京八日發】日本、歐米に留學する支那留學生は留學地の女をめとり家庭を中止する者、多くそれがため問題が續出することが多きを以て各國駐在公使より外交部にしばしば報告があつたが八日外交部は『留學生は外國婦人をめとるべからず』と公使に電命した

の論も無事通過九時四十分大邱の上空を通過したとの報に待つ間もなく龍山上空秋の陽を銀翼に受けて颯爽その勇姿を現し待ち受けた小關中尉の戰闘機がとゝのふた朝霧澄み汝矣島飛行場上空を優雅かに旋回飛行を試みた後市川中尉、河野二等水兵のる二三四號もあざやかに着陸した時に十時三十五分。兩機は京城において燃料等を補充二三四號は小關中尉の二三四號は青木一等水兵代りて朝鮮北部に向つて飛ぶことゝなり午前十一時四十分出發忽ち勇姿を西方の空に沒したが、兩機は平壌より直に引返し本日中に大村へ歸還することゝなつた又八日一旦平壌に飛んだ攻撃機三機は九日朝大連に到着同機操縦者を殘して即日平壌まで引返し十日早朝出發

大村へ 歸ることになつてゐる

攻撃機三機 大連へ到着

【總督府着】九日朝七時廿分平壌を出發した海軍攻撃機三機は同十時五十五分無事大連に到着した

獨逸機

【アラハバツド七日發】オ

戰闘機着く 兩機の雄姿(上)

兩勇を巡りて(下)右より西尾大尉、作田御用掛、市川中尉、小関中尉、河野一等水兵、山口二等水兵 圓內小関中尉(右)青木一等水兵(右)

白系露人の内輪揉め

不穩の教師に糾彈の聲

在城中の白系露人は露國ロシヤの革命記念日たる七日、赤き旗を掲げ

不安の氣去らず

【上海八日發】白露、五百名に婦女子を交へ西華德路に集合し露國總領事館に向ひ示威行列を行ひガーデンブリッヂ前で解散したが同館の後午後八時五十分頃に至り二百名を解散し安の氣去らず同部局は臨時に巡査二百名を配し警戒してゐる

のために此の英露論争を徹底的に糾彈することに決し、ハルビンの白系露人新聞にこの顛末を報告すべく目下準備中であると

ダイナモ犯人 大邱へ護送

京城へ逃亡中をつひに逮捕さる

【大邱特電】その筋にて數日前から非常線を張り捜索中のダイナマイト竊盗犯人慶州生れの某朝鮮人は既に慶北警察部の手配により京城へ逃走したがその筋の手配により逮捕され九日大邱に護送された

興味深かつた秋の落葉の研究

城大の三氏もそれぞれ發表 佐藤博士の土産話

京城醫專學校長城大醫化學教授佐藤剛藏博士はかねて大阪醫大新設講堂で開催中の第三回日本生化學會に門下生をつれて研究發表のため出張中であつたが九日

歸城 した、城大の研究報告について

『生化學會も生物學から獨立して今年で第三回目でしたから、非常に盛會でした、生化學特有の三つの變見演説も大變面白く、秋の落葉の研究や筍の研究は珍らしい面白いものでした、朝鮮からは私の教室から成田、成島、濱川の三人が行きました成島君は『イヌリンの營養價値』成田成島兩君で『栗のビタミンBに就て』濱川君が『朝鮮における受刑者の營養並に新陳代謝に關する研究』を發表したのでしたがビタミンBの研究は非常に注目され、濱川君の研究はこれを博士論文に提出するものですから多大の

期待 を受けてゐました、濱川君は大正十二年からずつとこの研究に沒頭してゐたものでこの論文は通過するだらうと思ひます、さきに入選した近藤君が私の教室から始めて博士になつてくれましたし今度は濱川君に望みを嘱してをります

京町に青年團を組織

既報朝鮮神宮の參道通り京町では京城の落成以來町有志間に青年會組織の議おこり寄附などを基金として四十名の會員を以て來る十四日から設立の上京城府聯合青年團に加盟する事になつてゐる

第一回醫學講習會

城大醫學部では東京、九州兩大學の醫學部のみで行つてゐる醫學講習會を毎年一週間か二週間位づつ開く事になつたがこれは地方の開業醫のために新らしい研究などの講習であるが、その第一回は志賀醫學部長に朝鮮後、勝ち明年二月頃に『結核』に關する講習を開く事になつてゐると

京城に行つて齋藤子に會ひ度ひ

上氣嫌の香港總督 けさ釜山に着く

【釜山特電】ホンコン總督サー、クレメンティ夫妻は令息、令孃同伴九日朝釜山上陸、和田知事夫妻の歡迎を受けてステーションホテルに入り九時發列車にて京城に向つたが氏は語る 今度の旅行は幸に休暇を得たので日本滿洲、支那北部方面を視察するため家族同伴でやつて來た、日本へ前後三回も訪れた何時來て見ても美はしい國に打たれる東京では田中首相、水野文相にも曾つて香港大學と帝大との交換教授の打合せもした上各地の名所を見物しながら一路へ來たのだ、何これから京城に一泊の上滿洲より北京に向ふ豫定であるが京城では齋藤總督にも是非會ひたいと思つて居る、朝鮮統治に就ては未だ來たばかりでわからないが下關と釜山の連絡船等の設備を見て感心した、これを見ても統治の一端がうかゞはれると思ふ

仲居や女給に目を光らす當局

花柳病患者を摘發

京城府内の料理屋、飲食店、カフェーに立ち働く仲居や女給のなかには、淋疾に惱む者やら多くなかがあて常に顧客相當にまで多大の弊害をおよぼしてゐるが近ごろ冬に向ふにつけ徐々この傾向が甚しくなつて來たので京城警察署では不取締の風紀係ではそれ等の醜業婦が一般衞生上におよぼす影響の甚大なるに鑑み、

九日午前十時府内各料理屋飲食店カフェー仲居、藝者娼妓および女給にして客席に出る者の一齊に臨檢を施行し不健康者、殊に花柳病患者を徹底的に摘發することになつた

中央高普開校近し

けふ職員會議を開催

盟休中の京城中央高普の盟休生徒代表が去る六日七十名の學生代表が

學校側で斷乎たる處置

首謀者を無期停學とし 三週間の臨休を決議

盟休中の京城中央高等普通學校では八日午後二時より校内において職員會議を開き種々善後策について凝議したがこのまゝにては到底恢復の見込みがないので斷乎たる處置を執ることになり九日より向ふ三週間臨時休校をなすと共に首謀者と目する一年生一名、三年生三名、四年生一名、二年生二名を無期停學に處することに決議し府學務課に父兄にこの旨を通知した

盟休中の生徒に對して學校側では八日午後二時より職員會議を開き種々協議の結果全職員もあらゆる機會を掴へて說得することになつたので全職員の説諭を感謝し一般に十七名の職員を自宅に派遣し父兄の理解を求め開校する

阿片の密培

咸鏡南道咸興郡で阿片密培を發見し阿片は咸興署で押收した

奉加帖犯人捕はる

京城府内で怪しい奉加帳や芳名簿を持ち廻り寄附金名義で金錢を強要してゐるものがあつて注意中であつた本町署では捜査の結果九日午後六時頃黄金町で犯人を逮捕した

五人組强盜送局さる

被害十八件に上る

月一日から府内各所で强盜を働いた五人組は本町署で取調べの結果犯行十八件に上り被害價格千圓に達し八日午後送局された

大金泥棒は元部下

犯人鍾路署に擧る

京城府内北米倉町の某商店では一日朝の賣上金を盗まれた事件は鍾路署で取調べの結果元部下の犯行と判明し八日夜犯人を逮捕した

不當課税外交團不承認

【北京八日發】日、英、米、佛、伊、五國公使は八日午前十一時日本公使館に會合を開き山東省の不當課税問題につき協議したが五ケ國共に承認せず結局支那側が飽まで徴税を實行するにおいては正式に抗議することに意見一致を見た

露義勇艦マ號坐礁

【浦鹽電報】露國義勇艦マンゴ號(一六〇〇噸)は七日午前六時頃の大暴風雨のため沿海州シスハイカケリヤー岬中間の沖合で坐礁したが船體危險につき目下救助を求めてゐる

騎兵銃で新記録

裡里署丸目巡査の名譽

裡里警察署では今回全北道警察部主催射撃競技會の射撃で一同競技射擊を八日午前九時から裡里保安組射擊場で施行したが丸目巡査は群山署より一名派遣せられ秋晴の空に山彦する銃の音勇ましく午後二時三十分競技終了した成績は四十五點の四騎兵銃として新レコードを作つたのは一段で其他三十點以上の優良者十一名を出した

劇と映画

京劇 本年入百子一派は十日より狂言を出す▲第一番目、時代劇比翼しぼり(京極)喜劇迎氏作北島春石氏作▲第二、花柳喜劇連鎖劇、二幕瀬戸英一氏作▲第三、組劇舞伎の夜二幕、の三種で何れも一座總出のものを粒選りにしたもので十日より特に三等三郎和は半額に大勉強すると

來る十二日から十四日まで 本社樓上來青閣で展覽即賣

帝展審査員と入選畫伯百餘名の揮毫

現代日本畫大展覽會

尺五絹本二百口を大廉價て即賣(一口につき入選畫伯推薦の紙本一點添付)

大家の作品が廉くて買へる又となき好機

主催 京城日報社

複寫紙 ラヂオ印 純鮮産

染料卸商 東 京城花園町九七 東華洋行

京城本町 明治屋の甘栗 御用命ヲ御待申シテ居マス

名刺 即日調製 百枚箱入(送料共) A金六十錢 B金七十錢 C金八十錢 D金壹圓 E金壹圓廿錢 F金壹圓五十錢 代金は前金にお願ひします(代金引換二十錢増) 京城西小門町八二 名刺はがき印刷 大成堂

善光寺上人尼公猊下御推賞 醫學博士 小酒井不木先生推奬 物理醫研所長 森破凡先生發明 世界的發明 醫療器 透熱温泉治療器 難病全治者多數 物理醫療研究所

朝鮮名産 松の實飴 京城菓子株式會社 振替 六〇六號 電話 一本六 柴崎仁壽堂支店

一点非のうちどころなき理想的の センター ストーブ どんな石炭でも 絶對無煙 いよ〱需要期に入りました。 定評ある斯界の權威!大阪優良品協會の推定品として推奨されたるこのセンターストーブをお勸め申します!御迷ひなく……比較御實驗の上……今すぐ御決め下さい!最寄販賣店にても懇切に御説明を申上げます 和洋室用 63型(中形) 65型(大形)の二種あり カタログ進呈 大阪四國屋商店 大阪道六本店

特約店 京城 釘本金物店 仁川 阿波屋金物店 平壤 辻勘次郎商店 鎭南浦 原金商店 新義州 常盤商店 間島 山田洋行 羅南 田中金物店 城津 夏目商店 雄基 山中商店 釜山 吉田金物店 大邱 小林本店 大田 土井深商店 群山 柳原商店 木浦 丸岡商店 元山 北谷商店 咸興 是吉商店 清津 山田本店 會寧 小島金物店

商標登錄 福券 付 大賣出中 (福はストーブが只得られ興味津々)

登録商標 ハクツル 白鶴

「白鶴通信」(拾壹月) 壹斗、五升 白壺詰(伊萬里燒)の事 樽詰でも、壜詰でも、永く貯藏すると、色が付いたり、壜の香氣が酒に移るのであります、それは紫光線の關係と共容器の如何によるので、實際の灘の生一本の味を求めんとするならば、弊社の創案による此白壺詰清酒でなくては容易に得られないものと信ずるのであります。清酒の優劣を語らんには先づ本品を購求して後にせられん事を謹告致します 灘御影町 嘉納合名會社醸

子供の繪本に就て (下)

第四 多方面でなければならない

以上は一冊々々の繪本について云つたことであるが、更に繪本全體としては、子供の生活に對して一方に偏くすることのない様に、しなければならない。つまり子供の心的欲求の各方面を滿足させ、心的機能の各方面を啓けなければならないのであるが、繪本としては、多面的に用意せられなければならない。

例へば趣味的のものがあると共に、實用的意味のものもあり、人文的のものがあると共に、科學的のものもありといふ風でありたい。又國家的題材があると共に、國際的題材があるといふやうにする注意も必要である。これは既刊として、繪本供給の上に用ひらるべき、必要な注意であるが、父兄としても、兒童のために選擇する上にも肝心な心がけである。殊に我國においては繪本の數の多い割合に、同じやうなものが多く、いづれかといへば、興味方面に偏して、科學的興味を主にしたものが少いから、尤も殊にこの注意が大切である。

科學的といつても理科的科學的な點ばかりでなく、自然界、理科界といふことは勿論で、自然界、理科界などの正しい興味を與へるものを望むのである。然も科學的題材の場合には、それが簡略のものであつても、誤謬のないものでなければならぬ事はこれ又一つの要件である。

第五 衛生的でなければならぬ

更に全く別方面の要件として、繪本が子供の目のために必ず衛生的であるべきことを注意しなければならぬ。この注意としては、用紙の光澤、印刷の鮮不鮮、色彩の強度、使用する活字の大小などが第一に擧げられる。これは作製者の方で充分用意しなければならぬ事であるが、選擇者も嚴重なる注意を拂ひ、進んで不良の出版物を絶滅させるやうにしたい。

他の要件については、或は急に理想的實現が容易でないかも知れないが、この點だけは嚴重に行はれるであらう。

選び方と與へ方

(一) 與へたいもの
一、藝術的價値の高級なもの
一、印刷の鮮明なもの彩色の清雅で適度なもの
一、裝釘の優雅堅牢なるもの
一、子供の生活を描いたもの
一、子供の心性を助長發展させるもの
一、快活な精神を養ふもの
一、雄健な精神を培ふもの
一、ものに對する愛情を誘發するもの
一、上品で無邪氣なもの
一、歷史及び傳說を敎へるもの
一、風俗習慣を紹介するもの
一、勤勉な勞働生活を現したもの
一、社會公共的生活及び勤勞を示すもの
一、科學に關するもの
一、藝術に關するもの
一、美術の紹介
一、自然に親しませるもの

(二) 避くべきもの
(い) 内容
一、感傷的に過ぎるもの
一、空想の突飛に過ぎるもの
一、迷信的なもの
一、恐怖心を起させるもの
一、僥倖心を誘ふもの
一、醜悦淫靡なもの
一、卑猥なもの
一、下品な滑稽
一、殘忍なもの
一、動物を虐待するもの
一、無謀な冒險を敎へるもの
一、殺伐なもの
一、不平反抗を描いたもの
一、懶惰を敎へるもの
一、社會的家庭作法を破すもの
一、國際心を害ふもの

(ろ) 描寫法
一、低級未熟なもの
二、纖細に過ぎたもの
三、誇張のあるもの
四、印象の混亂するもの
五、印象の不統一なもの

(は) 色彩
一、濃厚に過ぎるもの
二、配合のあくどいもの

(に) 印刷
一、不鮮明なもの
二、印刷面の光るもの
一、色のあせ易いもの
一、有毒なインキを用ひたもの
一、インキの乾きにくいもの
一、色のかけ合せに喰違ひのあるもの
一、色のかけ合せの不調和なもの

(ほ) 裝釘其の他
一、活字の小さいもの
一、濃い色刷の上に文字を印刷したもの
一、文字を色刷にしたもの
一、誤字、脫字あるもの
一、磨滅した活字で印刷したもの
一、表紙の薄いもの
一、綴目のこはれ易いもの
一、形の小さ過ぎるもの
一、用紙の薄いもの
一、用紙、破れ易いもの
一、綴方の不揃ひなもの

(三) 與へ方
一、過度に多く與へぬこと
一、大切に取扱はせること
一、日光の直射する處又は強い處で見させぬこと
一、暗い光線の下で見させぬこと
一、繪に對する正しい判斷を助けること

女のグループ ─(2)─

女の操を常盤木に譬へて
南山の脚下から生れた 第二高女のときは會

新緑に匂ほえたこゝ南山を背にうけて建立し少女の學び舍第二高女校卒業生のグループは同校々長吉谷健一氏によつて、ときは會と名付けられてゐる。女性の生命は操である殊に朝鮮に映ずる南山の緑は日を經る度、月を重ねる毎にその濃いさをます、こゝをとつたのかこの名稱も

ときは會 であると古谷さんは記者にいはれる。その意義ある會の生れは大正十三年同校第一回卒業生が母校を出る時の事であつた。爾來……といつてもまだ四ケ年しか經過してゐない今日、それでも會員は六百を數へ、婦人團體の活動する事實には自らすゝんでこれに加入して新時の登紅になることを

世に示し てゐる婦人の爲の協力、料理、衛生等の講習會は勿論同會によつて年中行事として催されてゐる、卒業生、會員といつてもまだ二十歲以下のお嬢さん達、既に會員の約一割は嫁して二十餘位の人々が嫁してゐる現在の同會にとつて今日までの活動は僅に意識に値する事である。殊に今後は府内の

婦人團體 および諸團體の後援によつて強く發展にのびたいと思ひます」のモツトーで邁進してゐる同會なればこそ今後の同會は尚一層盛になる事であらうこゝに同會の持つうるはしきエピソートをあげやう。

昨紙所載 の如く今春同會が音樂會を催した時ときは會では彼の事業の完成を助けねばならぬと同會幹事連が相談してこれに多大な援助を與へる事を約し數百枚かの會員券を捌きばいたといふ事である。又同じく今春我社の主催に於ける女子

庭球大會 が開催された際同會はこぞつて同校選手に聲援したその時同校大陸組選手、戸井組と大田高女の須々木、砧組と對戰した時あらん限りの聲援したが惜しくも二高女の敗北となつた。この時今までの熱心なプレーぶりの態はひそめられて數日のひとゝには一層に涙が溜つてゐたのであるこれはしたしく記者が目擊した處である同會の役員は次ぎの如くである。

▲會長 古谷健一 ▲副會長 一山信之 ▲評議員 三明和郎、内田虎 ▲理事 鈴木チヨノ、澤谷きくの、殿河内ミツ、柳樂美鶴、高橋いし、川内ミキ、山口正雄 ▲幹事 楢方操久枝、森田絹子、相澤靜子、伊藤房子、岩月喜久枝、谷口節子、牧山玉枝、苫米地れん、鈴木愛子、田川とし子、久野益子、長尾富士子、山崎春日、倉本カネ、田原かよ、背山ため、渡生イソ、勝田千代、成松富美、阪西チエ、樋口愛子、遊岡富美子、岡本とし子、瀧川與禮子、口尾照子、菱田春子、林原合子、齋藤貞子（寫眞はときわ會第四回總會員）

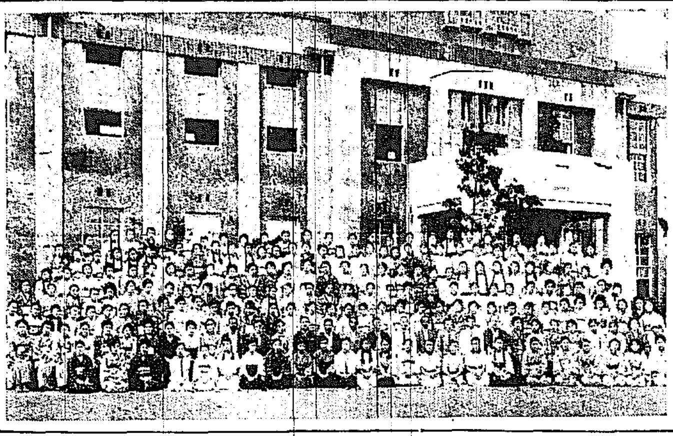

珊瑚珠の話
高價な古渡ぼけ色珊瑚

◇……珊瑚は昔から裝身具として一般的に使用されてをり、簪、笄、根掛頭の物を始めとして帶どめ等と利用されたものでありますが近頃になつて洋風のヘヤーピンだとか、ネクタイピン、カフスボタン等にも用ひられるやうになりました。

◇……珊瑚の種類として古渡りと稱へたものにはイタリーあたりから渡來したものとか、支那渡の物などあります。日本産のものでは小笠原島あたりや、土佐の近海、肥前や隱岐の近海等から採取したものが多く使用されてゐます。

◇……珊瑚の生樹は珊瑚蟲の分泌物とその骨骼から出來たものでありますが、珊瑚蟲はまう海中において八本の足を出して生育しつつ珊瑚樹を形作るものであります珊瑚樹の中で最も優良なものは、ぼけ色珊瑚といふたちの珊瑚で、これは色があまつ赤にして居ず、薄赤い色のものであります。これを珠にしたものは誠に綺麗な色をしてをり最も高價であります。次ぎに

◇……珊瑚の枯木、これはすでに生育し切つてしまつたもので、これを珠にすると、生地がこまかで落ちつきのあるものが出來ます。又珊瑚の落枯木といふのは全く海中に散亂してゐるもので、從つて、俗にいふ鐵砲虫の侵略をうけて丁度錐で揉つたやうな網目になつてをりますけれども、なほ中心には加工して立派に細工さてますが一たいに安價であります。これを洋紅で染めて使用されてゐますが一たいに安價であります。

れる顔料を施してをります。古渡り物は一般に眞赤な色をしてをり、これも高價であります。なほ白珊瑚といふのがあつて、これは一般に赤い色の珊瑚よりも安價であります。

箏曲演奏會

來る十一月十二日午後六時より京中學校女教師會の下に朝山胡園生を中心に箏曲數學大演奏會を開きその課曲を演奏するが曲中の眞壁を『あひる』は六、七歲の合唱數名の大合奏にて可愛らしいもの、簪老の曲、秋風八重衣等の名曲は箏曲界の調和を實力演奏あるはず

相生六段、松の齡、根笹の曲、秋の言の葉、萩の露、千鳥の曲、宮謠ひる、黑髮、時鳥、茶音頭、御山獅子、老の曲、秋風、八重衣

讀者慰安活動寫眞（上）紫電白光（下）紫頭巾（各一場面）

學校を出た お嬢さんがた ─(四)─

あらゆる古來の藝道に
お母さんの不幸に 東京行をやめた 和子さん

クラシツクな京の都、又は下町育ちの娘さんをおもはせる桃割を結び、長唄に、三味線に、生花に又はお茶等々と我國古來から流れ來てゐるその道に若き身を投じてゐるお嬢さん、旭町一丁目、奥田貞夫氏の愛嬢和子さんがその嬢さんである

◇

たつた一人の娘さんとして奥田氏夫妻の愛を一身にあつめ、親に育つた和子さん。恥かしさのためたゞの一度、たづねた記者の前に現れたきり

◇

『お稽々のお嬢さんと同樣には』と謙遜した奥田氏は和子さんに代つて語られる。

『昨年春、第一高女を卒業しまして直に本人の希望通り東京の津田英學塾に入學するために準備して居ました、所が母が急に病氣になりしかも重態におちいりましたので郷途の中途引揚させたのです』

◇

『その病に母がなくなりましたので本人の希望も入れられず、こうやつて家事萬端やらせてゐるのです』

◇

が、しかし奥田氏は可愛い和子さんのため女としての素養を充分に備へなければならぬと京城大學の醫學士さんを先生として語學を學ばさせてゐられるそうである。

（寫眞は和子さん）

訂正 昨夕刊三面の見出しに奥田要子さんとあるは澤田の誤植にて、記事中の要枝は要子の誤りにつき訂正

受驗の準備 今晩の課題（答案を募る）

國語（昭和二年晉成高普）
次の文中──線のあることばを抜出して其の意味を、分り易く別の語にいひかへなさい。
『私は音樂家ですが、面白さについ引込まれて參りました』とベートーベンがいつた妹の顔は、さつと赤くなつた。兄はも一度りとしてやゝ言葉を濁らせた。ベートーベンは我ながら餘りだしぬけだと思つたらしく、口ごもりながら云つた。

算術（昭和二年京城一高）
[illegible]

劇と映畫

黄金館（十日から）▲現代喜劇『現代の女性』全五卷▲杉村チエ子、柳まさ子、松本泰輔、關川銀潮共演▲『ダグラス大王』全八卷ダグラスフエアバンクス主演▲時代劇『敵討』全篇八、市川百々之助主演

ミラクル係爭
ファースト、ナショナル社に利有となる

既に數年間に亘つて紐育を皮切りに歐米の各都市に上演せられ、今にも尚ほ上演されてゐるマツクス、ラインハルト氏作の名舞臺劇『ミラクル』（奇蹟）の映畫化權利に關しファースト、ナショナル社とメトロ、ゴールドウイン社との間に問題が惹起し、遂に訴訟沙汰となり紛爭を續けてゐたが、最近その第一回公判が開かれ、ファースト、ナショナル社に有利な判決が下された。最近ファースト、ナショナル社に到着した同社外國部營業部長エッチエー、パンテイー氏よりの報信によれば『その結果、昨日の第一回公判に於て、紐育大審院判事フランク、ソーラー氏は、メトロ社が該映畫製作に着手するを禁じ、同時にファースト、ナショナル社の同映畫製作に關して、同社は何等の干涉がましき事を成し得ずとの判を下しました。言ふ迄もなく、これを以て本事業は完全に解決されたといふのではありませんが、當地に於ては一般に我が社の勝利が信ぜられてゐるのであります。我が社は既に同映畫製作費として二百萬弗を計上してゐますが、小生等は今日より數ケ月を出でずして右撮影に着手し得る事と確信して居ります』右の報信より見れば『ミラクル』の映畫化權はファースト、ナショナル社が獲得したるものと見て差支へなく、パンテイー氏の口吻によれば、茲二三ケ月を出でずして、本問題の解決を見る模樣で、同時に直ちに撮影を開始すべく、目下既に諸般の準備を調べてゐる

JODK プログラム

十一月十日（木曜日）
午前一一、〇〇 料理獻立及日用品價格
午後〇、三〇 講演（第一回）
一、三〇 天氣豫報
一、四五 ニュース
六、〇〇 [illegible]

十一月十日（舊曆十月十六日）▲木曜

▼一白▲急に念を入れて進まねば……
▼二黑▲大和は望まれないが何事も……
▼三碧▲地位が高く足元の見えぬ……
▼四綠▲内輪にして利進み過ぎて……
▼五黄▲穩かな日暮しい事は……
▼六白▲目上の人の助けを得て……
▼七赤▲心掛次第で凶も吉に變ずる
▼八白▲迂闊に事を擧へ取返しのつかぬ結果となる
▼九紫▲目上の意見に從うて……

將棋新手合（一）

於東京市日本橋區蠣殼町一ノ四 將棋俱樂部
飛香落 六段 阪田…… 左香落 ……
（圖は六八玉迄の局面）

[illegible]

スター
河部五郎（本名大須吉次郎）

▲明治三十二年一月二十日大阪に生る
▲生地中學校卒業、明治三十九年道頓堀朝日座、成美團松平……
隨人郎の門に入り大正九年新國劇に入り其の後自ら河部劇を組織し幹部として外し大正十四年八月退座す 大正十四年八月日活に入社めての前活として日活に入社 第一回作品は濃双
▲好きな役者は市川、中車、ロイド
▲趣味は山登、嗜好は淡白な物

京城日報讀者 慰安活動寫眞 大會入場券（一人一枚）
═十一月九、十、十一三日間有效═
入場無料 場内整理として一人金拾錢を申受く 階上は下足料として外に金五錢を申受く
（晝間午後零時半より 夜間午後六時半より）
場所 永樂町 中央館
主催 京城日報社

學校の成績
ノーシン

コバヤシディーゼル
陸船用 經濟機關
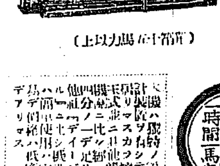
小林製作所
東油消費 一合二勺 一時間一馬力

石拔
二重風力利用二段石拔
草刈式 二年型 石拔唐箕
カタログ 成績表進呈
仁川府仲町 草刈農具製作所

月經
特殊流經劑
レスノリン
月經閉止四五ケ月以內に確實の流經作用を以て容易く安全に應用の目的を達する特殊の効力を有す
發賣元 常盤藥院

驚クベキ 產卵ト育雛成績
Ⓣ印 粉末完全配合飼料
東洋畜產興業株式會社

でんかん

ゆびいた
ゆび一切其外切疵腫物 火傷痔疾等の大妙藥

定價拾錢廿錢三十錢 中井馬謙製

毛を生せ
メデカル療法進呈

償病院
内科 小兒科
古城憲治

心臓病
日輪寺別院

婦人の便秘に
ラキサトール
婦人は男子に比して便秘に罹り易いものであります。之には種々な原因がありますが婦人は社交上便意を抑制する場合多く、常に坐居を執り、運動不足を來す等に基因するものであります
然して便秘者は絶えず頭痛、眩暈、嘔心、腹部緊張、鼓腸等を起し陰氣な日を送らねばならないのであります。之等を一掃するには常にラキサトールを用ひて便通を調へるべきであります。
ラキサトールには錠剤と粉末とがありまして全國の藥店に販賣してゐます。
發賣元 大阪市東區道修町 東京日本橋區大傳馬町
株式會社 鹽野義商店

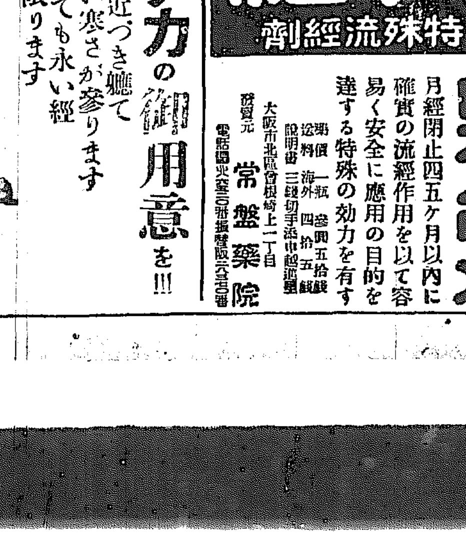
高い値段に 數倍勝る 優良の質
ミルクの王は ワシミルク
各府食料品店にあり

帝國發明協會 有功賞受領
年々改良を加へて居ります實物御覽下さい

型錄進呈
宮崎式ペーチカの御用意を!!!
木枯吹く野分の季節が近づき聽て耳を切る樣な嚴しい寒さが參ります 採暖裝置は何んと云つても永い經歷の有る宮崎組に限ります
特許宮崎式ペーチカ 新案登錄ペーチカ
ペーチカ元祖 宮
各種煖房裝置 衛生水道工事
京城府龍山驛前 宮崎組本店
京城本町 販賣部

生糸に劣らぬ 獨逸の人絹（上）

ドイツの染料トラストが空中窒素の固定法に依つて安價な窒素肥料を製造し、同じ窒素肥料であるところのチリー硝石を非常に困難な立場に陥れてゐる事は既に一般に知れ亘つてゐる事實である。若しそれと同じ事が我が國の生糸に對して行はれたならばどうであらうか。國民經濟上由々しき大事であると言はねばならない。所がこれは染料トラストの科學者が必死となつて研究してゐる事なのである。……れば如何な玄人が見ても正眞正銘の生絲と見分けのつかぬ人造絹絲が出來たといふのである。我々は今其の實物を手に入れる事に努力してゐるが兎に角ドイツ染料トラストが人造絹糸の製造に如何に努力してゐるかといふ事を解説して讀者の参考に供し、世人の注意を促したいと思ふ。

自然と科學

棉花、羊毛、生絲の如く自然が人間に與へた纖維原料に於てドイツは恵まれてゐない。これ等の原料は總て海外から輸入せねばならぬのである。然しドイツとしては……そこで染料トラストは考へた。今日の科學の力を以てすれば棉花でも羊毛でも生糸でも人工的に出來ない筈はない。然し其の内でも絹糸は既に世界到る所に於て化學的に製造され、其の生産高も今では天然絹糸の二倍に達してゐる。化學工業の本家本元たるドイツ染料トラストに於て之れを生産すれば必ずや他國品を凌ぐものが出來やうと。此の確信を以て彼等は人絹の製造に精進したのである。今日では酸化銅アンモニア法（植物性纖維を酸化銅アンモニア溶液に溶解して得たる溶液を細孔を通して……液中に壓出して……）に依り天然絹糸よりは細いデリケートな絲が出來ると言つてゐる。之れには宣傳もあらうが油斷のならぬ話である。其の原料は棉花のリンターである。

今年は青米增加して 白米の移出激增せん
不合米多く相場なほ續落模樣

朝鮮第一回收穫豫想は……一千六百九十九萬余石と見積もられ昨年の實收に比し約百七十萬石の增收豫想となつたのであるが、その後全鮮にわたる氣温の……第二回收穫豫想は一千七百十六萬餘石と……

增收

白米 として移出を開始した……本年は白米移出の激增を見ると豫想されて來た……不合格米を安く買ひで……

水稻 が本年は殆ど全部穗を結ぶいはゆる青米が多くなつたため、從年は十一月に入れば全鮮の刈入れをはじめたのが本年は……これ等青米のため刈り入れが遅れ……

金利安につれて 事業界復活顯著
内地に比して損害輕微 ただ回復が早い見込

……鮮内の……水利組合……ぬので中旬以後米の……

激增した 水組貸出
殖銀の貸付六百萬圓增加

……

公債政策の變更は 財界では不評判
大阪側銀行反對し 東京側も同意獨

豫算閣議は豫想の如く紛糾し、山本農相中橋商相をはじめ多數閣僚は政友會の傳統的積極政策を遂行するため財政の根本的立て直しを主張してゐる。即ち臨時議會に依つて臨時議會の財源を得……

……界方面では、政府の公債政策變更は今日の場合甚だいましむ可きで……

鮮米運賃問題 解決の機運が濃厚
穀組は有賀氏へ 鮮航會は恩田氏へ一任

……

朝郵に委任

……

兩三日中に 正式會合
準備整ふ

……

青森産に 壓倒された 朝鮮 ゴンリ

金融繁忙

……

日銀券 激減す

八日の日銀帳況は兌換券發行高十一億七千七百六十二萬圓と前日に比べて二千七百八十三萬四千圓を減じ……

合同運送會社の 舊商號は困る
鮮銀側 對策を講じる

……

■商況■

大阪市中外綿唱

……

綿糸布引締

……

ゴム反動安

……

木炭變らず

……

海外經濟電報

……

■株式■

懸念を裏切り 小捩り

前場 ……

後場 ……

依然底堅

……

尙底値鍛錬か

……

ーつよきよわきー

……

新田の京取買
硬化か如何か

……

稍益々縮少す

……

手口と出來高

……

買過ぎの咎

……

■期米■

阪地安に 氣崩れ

前場 ……

後場 ……

盛返す

……

新穀の最盛季に 値が持てるか

……

手當米調ふ
採算引合ふ

……

信託業一般 朝鮮信託株式會社 仁川本町 電話一三三番

■正米■

ヂリ安 内地入注薄

京城 ……

京城穀物組合建値

……

仁川

……

大阪市中在米

……

東京深川在米

……

仁川穀物出入（九日）

……

京城手形交換高 九日

……

株式現物專門 大原現物店 電話（本）一九三番

今村覺次郎

最上醤油 髙 品質に 鮮價に 賣行に 鮮滿第一 仁川……

本店 京城 朝鮮銀行 總裁 鈴木嶋吉

驚くべき特效薬 酸素丸 腎臟病、心臟病、神經衰弱、一般衰弱、貧血、血の道、子宮病、產後の諸病、ヒステリー、月經不調、月經時の疼痛、尿道狹窄、慢性淋病、慢性消渴、常習頭痛、肩の凝、糖尿病、胃病、淫萎、咳嗽、又ハ眩暈、バセドー氏病 南滿洲本溪湖 酸素丸製造元 中西亮

小兒科 一色病院 入院普通及傳染病室 京城本町二丁目 電本一八四番

眼鏡專門 度數正確 品質優秀 亂視、遠方レンズ迅速製作 眼鏡玉の覇王 プンクタールレンズ特約致しました 大學堂眼鏡店 大學堂本店

京城日報
（本紙夕刊合せて十二頁）

咢堂 尾崎行雄先生
普選叢談 貧者及弱者の福音
四六判上製紙數百八十頁 定價一圓 送料八錢
●憲政の神尾崎咢堂の獅々吼を聽け!!
●本書を讀み始めて普選の眞髓に觸れん!!
發行所 育英會

主幹 飯河道雄先生 北京馬冠標先生 校閲
支那語速成講座
會員募集 内容見本贈呈
五號出づ
初號第二號再版出來 毎月一回十日發行
申込及配本所 東方文化會 大阪屋號書店

オールヅモビル號
タクシー業者各位に謹告
オールヅモビル號の値下げ
幌型 參千五百圓を 貳千九百七拾五圓（大阪渡）に改正
セダン型 四千貳百五拾圓を 參千九百七拾五圓（大阪渡）に改正
製造費節減の結果を其儘凡て購求者に委讓する本社の方針に基いて此値下げを斷行しました
日本ゼネラル・モータース株式會社
朝鮮一手販賣店 京城自動車商會

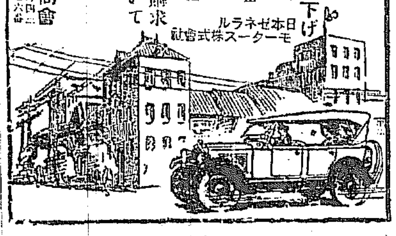

朝鮮總督府專賣局製
蔘精
發賣元 貴生堂 京城本町二丁目
浴用二円 内用一円半
電本三八番・振替京城七六一番

此良機ニテシ此光榮アリ
甘言に迷ふ勿れ
精撰界の權威
全鮮精米所好評嘖々タリ

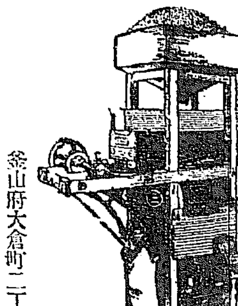

陸海軍御用達
㊂ 滿留產商會
釜山府大倉町二丁目 撰穀機會社出張所
長電話一一七九番
龍山錦町二三
滿留產商會京城出張所
龍山長電話一〇五三番
（注意）模造品アリ目下訴訟手續中

全集
本日〆切
▶豫約略規◀
●申込は全國最寄書店へ
内容見本進呈
配本期日 毎月十五日一冊配本
第一卷出來當世五人男より着金順に配本致ます
東京市神田區表神保町十番地
玉井清文堂
振替東京三三八番

名實共に愈高き天下一品
宮内省御用達
菊正宗
芳醇無比
模範銘酒

キクマサムネ
本社 兵庫縣御影町
發賣元 大阪 東京 神戸 小樽 釜山
株式會社 本嘉納商店

寫眞機と材料アルバム類
思い切つて安い
釜山辨天町二丁目
山崎寫眞機店

京城自動車講習所

新マツダランプ
新マツダ瓦斯入電球
世界に於てマツダに優るランプなし

東京電氣株式會社
神奈川縣川崎市

商業登記公告
[illegible]
鐵原支廳

商業登記公告
[illegible]
開城支廳

商業登記公告
[illegible]
群山支廳

商業登記公告
[illegible]
全州地方法院

商業登記公告
[illegible]
鎮南浦支廳

商業登記公告
[illegible]
金堤出張所

商業登記公告
[illegible]
舒川出張所

商業登記公告
[illegible]
群山支廳

政友會の意嚮は 依然四年度に實施

きのふ開かれた常議員會の大勢 決議だけは差控ゆ

【東京電話】政友會常議員會は三土藏相の延期理由聽取の要なしとの意見を排し一應三土藏相の出席を求め各常議員より地租移譲四年度より實施不可能の理由をこもぐ\質したるところ三土氏は

大藏省としては必ずしも昭和四年度より實施出來ぬことはないたゞ内務省の手續き上の問題による延期を主張するのであると答へたので鳩山その他の諸氏より

「それならば種々便法も講ぜらるゝであらう」

として會議の空氣は大部四年度實施に傾いたかくて正午一先づ休憩

論戰の火花

【東京電話】開會中の政友會常議員會にて小泉策太郎氏より『一體三土藏相より地租移譲延期の止むを得ざる理由を聽取しては如何』と提議したが綱淺、島田、鈴木の諸氏は今更その要なしとこれを一蹴し政府側よりは小川鐵相が表に立つて答辯せるも強硬論多く容易に諾らつかざる形勢にある

午後再開さる

【東京電話】午後續開されたる政友常議員會は結局地租移譲は昭和四年度より實施すべしといふ意見大勢を制したるも、これを決議とせず幹部をしてこの意向を閣僚與黨の懇談會にもたらしめることとして午後三時散會した

常議員會は 幹部に一任

突詰めた決議を控へ 閣僚黨幹部の懇談に譲る

【東京電話】地租移譲問題に關する政友會常議員會は九日午前十一時から党本部に開會、常議員、總務其外三十余名出席、まづ秦豐助より

四年度よりの地租移譲實施は、我黨の天下に聲明公約せるところで、今日その手續財源關係に多少の支障を有するとしても

この根本方針を變更し五年度に延期等は思ひもよらぬことである故に幹部は四年度斷行の決意した

とて今日までの經過を報告して

れより常議員會に於て協議入つたが

一、地租移譲の四年度實施は今更議論の餘地なし常議員會は滿場一致幹部會の決定を承認すべしといふ意見大多數を占めた模様であるが更に角政治上大局の上よりこれが最後の決定は、午後二時から開かれる閣僚と黨幹部の懇談會に譲り、首相の裁斷を仰ぐが妥當とすとの趣旨により、本常議員會は突き詰めたる決議を避へ幹部に一任するといふに決した次第である

香港總督入城

家族同伴の賑やかな旅路にのぼつたホンコン總督サゼソエルクレメンテイ氏夫妻は二人の令嬢と一人の令息を伴つて九日夜入城した驛頭には英國領事、大村鐵道局長、今村、小田兩通譯官外多數の出迎へあり鐵道局の自動車で朝鮮ホテルに入つた同氏一行は十日午前九時朝鮮ホテルを出て南山公園、科學館、商品陳列館、博物館、總督府、昌慶苑、動物園、植物園、李王職、中央試驗所それより夫人令嬢、令息等は總督夫人の茶話會に臨み總督は京城、大邸、釜山等を廻り午後七時半からは總督總監の晩餐會にのぞみ十一日朝出城

〔寫眞〕(總督を得たのて日本滿洲支那北部方面)と一

代議士會では 四年度斷行決議

九日本部で開催し 首相に決議文手交

【東京電話】地租移譲の四年度實施を期するため政友會有志代議士會は九日午後四時から本部に開會三十余名出席砂田氏座長(?)野毛今井兩幹事より常議員會の經過を報告したる後強硬意見續出左の決議をなし午後四時散會した。

決議

政府は吾黨多年の主張たる地租移譲を昭和四年度より斷行すべし

これを磯部、兒玉、古川、猪野毛の四代議士は田中首相に手交した

閣僚與黨幹部 會は首相一任

【東京電報】地租移譲延期に關する閣僚與黨幹部會は午後三時半首相官邸に開會結局田中首相に一任と決し午後五時散會田中首相は十日中に意見を確定し通告するはず

内地米五十 萬石買上

【東京電報】農林省は左記要項により内地米買上を決定發表した
一、數量 五十萬石
一、買上場所 東京、大阪、新潟、仙臺、小樽
一、申込受付期間 十一月十七日より十一月二十日迄

行幸供奉員

【東京電報】九日付を以て愛知縣下の陸軍特別大演習行幸の供奉員として内大臣牧野伸顯、宮内大臣一木喜德郎、侍從武官長奈良武次陸軍大將以下二十余名仰せ付けられる

自作農案撤回を 原法相から慫慂

法令の不備を指摘し 考へ直せと勸告

【東京電報】九日閣議の農相金庫法案に關し閣議前において松村農務局長より法制上全部にわたり立案趣旨を說明し

『目下のところこれに代るべき代案は考へてゐない』

と述べたが、これに對し原法相、前田法制局長官は案の各條項に亘り法制上の疑惑を指摘したる後

斯かる長文の法案を短時日に審議することは極めて困難であるから今一應考へ直しては如何、そうでなければ假令豫算閣議は通過しても、法案の不備の點で法制局の同意を得ること困難にて實行不可能となり、結局無意味ではないか

と暗に同案撤回の意をほのめかしたこれに對し山本農相は『一應考へて見やう』といふことになつた

農相金庫法案

【東京電報】九日午前九時山本農相、原法相、前田法制局長官、松村農務局長の四氏は首相官邸に會合し自

農相つひに 我を折るか

追加豫算とすると 面目を立てることにして

【東京電報】自作農創定案は原法相、前田法制局長官等の法制上の研究の結果、幾多の缺陷あり到底も、短時日に之が審査を了する見込なく、たとへ豫算が閣議を通過して法案作成が今議會に間に合は

打通線全通と朝鮮

(一) 一記者 【曠野に立ちて】

昨年の九月初旬……秋には淺き京城を出て、私は北滿の野にあわたゞしき旅を試みたことがあつた。彼し一人旅ではあつたけれど、彼の滿目さへぎるものなき曠野の一角に立ちて秋風になびくコウリヤンが涯てしなく續くアジアの大陸を見渡した時、ゴビの砂漠に沈む夕陽を照した成吉斯汗の覇業をしのび、天涯をひたして流れ去るスンガリーの水にかずかずの二隅を奪ゐて遙く大興安嶺江の河畔に確立した英傑ムラビヨフ將軍の偉業をおもふには充分であつた。旅の夜を脫いだのは北滿ホテルの一室、繁華いハルビンの街から街を觀賞跳躍つて集まる多くのロシア男女が夜を徹して踊り狂ふ歡樂のどよめき……よし本國の前途は知らずとも、あすの運命はどうならうとも、與へられたけふ一日の生の享樂をむさぼり狂ふそのカバーリーの響を聞きつゝ、ユダヤの少女がさゝぐる一杯の美酒に世の榮枯をつくぐく味はゝされて、靜かに思ひを日本民族の前途にはせた。まこと、これは私をして國外からわが民族の現在および將來を靜かに反省せしめた最初の機會であつた。時恰もハルビンは勞農政府のきけもの東支鐵道長官イワノフと張作霖との間に東支の特權を繞りて一大闘爭のうずがさか捲いてゐたのであつた。……鐵道を有する支那の紛擾の要求、帝政時代の余喘をかつて東漸し來る第三インターナショナルの力、支那と提携して民族的の共榮をはからんとする日本……そのうちの日本の勢力はシベリヤ撤兵と共に干潮のそれの如く衰退して、相對時する二つの勢力、支那と赤露ロシアの利害が爛熟してアジア人のアジアを要求し、獨立國家を認めしめんとする支那が特權の回收に氣負ひて立つも無理からぬことであると思へた しかしながら形勢してこの支那の要求は早晩赤露においても來て我日本との間にかくの如き衝突をくり返す事ひを醸すべき萌芽であるやうにも感ぜられた。東支鐵道の利權を獲得したる赤露の東支鐵道の野望はあれ支那に顧みる余裕なしとすればやがては北滿にもおよぶべき運命と覺ずるより外なかつた、果して然り、その萌芽はまづ吉會鐵道となりて排斥の兆を現はし打通鐵道の連絡となりて露骨となつて來た。それは我田中内閣が滿蒙積極政策だとか、東方會議とか鳴り物入りの猿芝居で國民をこけおどしにかゝつたてき面のたよりでもあるが、しかし少くとも打通線がかくも早く實現しやうとは我國民は多数をくり過ぎてゐたことが痛感される。從つて滿蒙交渉があたりをはゞかるひそひそ聲しとなつて來た今日では、打通線問題が中心となつて仕舞つた感がある。以下少しく打通線より出發して、北滿と露西亞、北滿と我が北滿鐵道政策に論及してみたいと思ふ。

涿州開城協議

【北京八日發聯合】涿州籠城の山西軍代表周玳氏は八日涿州明け渡し交渉のため來京し即日大元帥府當局との間に開城明け渡しに關して具體的條件の協議を開始した

立候補の人々 (1)

無事で無疵で 六年勤めた

宮内省御用龜甲祐 戸嶋祐次郎氏

◇……またかといはれるほど、戸嶋さんの市議就職は長い、長くて無疵で既往六年の評議員だつたから、極めて無事なことである。無事で無疵でといふから、來たる二年も無事で無疵な事であらうと想見される

◇……大田の富士中と龍山の龜甲祐といはれるのは壯麗之助と戸嶋祐次郎といつた譯、朝鮮の醤油王二人を指して双刑である。それだけ醤油業は有名である、有名であるのは商賣上手も因となり、土地の大と宣傳の上乘とで今日の戸嶋さんといふことになつて居る

◇……前郷が上海航路を創始したとき、鳴り物大臥入りで鮮運移出の宣傳もの〳〵しく、結果はみんごと失敗に歸したが、それだからとて、宣傳家の經驗にきずはつけなかつた、百の宣傳成功には、一つの失敗は安い授業だあれ

◇……商工聯合會の幹部で商人館の立て物だが、實際勢力は龍山において居る、それで泳ぎがうまくて土木協會によく滲透足一郎さんによい

◇……聽驅使小だが議論は大きい、運送店合同問題が起こるや商議をひきいて一部一度反對を決議せしめた、これが現任中の最もはなばなしい一幕、東京の反對運動まで飛抜してきたのだから既先も早い

◇……議論が多いだけに、議論に逸することもある、かつての鮮醤油の大會院で龜甲祐の大氣焔をあげて、『醤油 充用 大會か』と皮肉屋に一本くつたなどといふ挿話あり

◇……近江人だけに商賣上手、一介無名の渡鮮者から大工場主となるまでには僅々二十余年である、樂天に出張店を設けて醤油の移出もしており、近くは宮内省御用命も受けた、こんどは何に宣傳のうまみをみせるだらうか

◇……『もう會議所は研究を譲りたいですよ』と戸嶋さんがいふが醫官市さんを立たせたり、そこらに秋波に氣を配るあたり、何か持ち前の宣傳癖で『こんどは醫官の頭を賣つて出ます』と謙遜無用、さつぱりとやつて貰ひたいと大向ふがうなる

◇……同國人のゆゑに一級に立候補は紀町の三中井の隣である、第一に當選して氣樂に評議員たれば無キズに終るのも御氣樂である、さて評議員は氣樂として何の役員を買つて出るのであらうか、そこに世間の目を集めさす戸嶋さんもえらいもんである。

久原氏伯林へ

【東京電報】獨逸經濟調査委員久原房之助氏は七日の記念祭當日モスクワ著八日直にベルリンに向つたが先づドイツの經濟狀況を視察したる後露國を視察する旨田中首相に入電があつた

矢田部總領事 協議の爲歸朝か

山東不當課稅に對する 三國の態度硬化す

【東京電報】最近山東省内の地稅、營業稅等の不當課稅に抵觸し、商店等の財政に關する件に就き本邦政府の意向を受けたる作霖側地方金庫法案の逆成……(?)協議し同十一時散會した

【東京電報】最近山東省内の地稅、營業稅等の不當課稅に抵觸し、更に山東鐵道が非常な打撃を受けつゝあるに鑑み、矢田部青島總領事は地方官憲および張宗昌に抗議せしむると共に米國も又ちらがあかず一方芳澤公使は北京政府に抗議せしむるも之また地方問題として要領を得ず英米兩國も又これに苦しむ際矢田部總領事は芳澤公使と打ち合せの爲北京に向ふ都合により直に歸朝し外務當局と協議の上解決をはかるべしとなければ無意味であるとの結論に達し、山本農相にも一應撤回の旨を求め、閣僚大多數も案の未熟なるを理由として反對してゐるので結局は更に綿密なる研究を遂げ議會の間に合はなければ、追加豫算として提出するも致し方ないではないかといふことで、農相の面目をたて、農相も又これで我を折るべしと見られるに至つた

中間教育の 必要を力說

きのふ來靑閣に於ける 澤柳博士の熱辯

ホノルヽにおける太平洋會議並にカナダの萬國教育、ブラジルの萬國教育會議に出席後歐洲の教育狀態を視察してシベリヤ經由九日朝入城せる帝國教育會長澤柳政太郎博士は本社の請を快諾、同日午後四時半より來靑閣において一般市民のため『歐米漫遊談』を試みる事になつたが來聽者四百名、定刻松岡本社副社長の開會の辭に次いで博士は滿場の拍手に迎へられて登壇

過去四回の世界漫遊、二回渡米した當時との比較より說き起し殊に十五年前外遊した當時知人となつた人が今も尚ほ同一の職に拘はりさまで榮達もしてゐなかつたに拘らず何等不平もなく孜々營々として職務に獻心してゐた堅忍不拔の精神を賞揚し、フランスに於けるセーヌ河の隧道工事に着手した親の素志を受け繼いだその子が工事を完成した美談を引例して多大の感動を與へたが

それより日本と外國との教育比較論に移つた即ち博士はいはく日本の教育は必ずしも、外國に劣つてゐない、寧ろ其制度に於ては優るとも決して讓る所はない、即ち日本の教育制度は均等的であり民衆的である、然るに外國では政治其他が民衆であるに反して教育制度は貴族的であり封建的であるしかし教育の實質即ち施設に於ては日本の學る點が多々ある

分解に惱む 城大醫科と醫專

教授、研究室、看護婦など 整ふ迄は容易でない

城大醫學部は明年四月から現在の總督府醫院を大學附屬病院にすると同時に現在の京城醫學專門學校は明年度よりは、現在の京城醫學專門學校教授にして大學兼任の人々は多く大學專任となり、その缺員を補充すると新に設置される科目に對し醫專では九名の教授、二名の助教授を要する事になつてゐるが佐藤醫專校長は臨床學科目に對しては現大學助教授より、および總督府醫院醫官にして大學と關係なき人々の中よりこれを求める事に志賀城大醫學部長とも了解が出來てゐるが大學の臨床では助教授が缺員となるので研究所の補充は内地から若い研究家を求めてはの觀もあるけれども、大體において鮮内から求め、地位の研究室を見て鮮内から物色して若くは新鮮關係者から物色しかゝるためやゝ人選難に陷り、當分は缺員のまゝ進むのではないかと見られてゐるなほ、醫專では臨床以外の教授も、主として朝鮮關係者からとるはずで、内地よりは一名も新に來る様な事はないといふ

醫學講習會

夕刊既報の城大醫學部の新しい試みとして期待されてゐる地方開業醫の爲の醫學講習會についてはいよ〳〵左の如く具體的に決定した

講師 杉原德行博士、鈴木元晴博士、小川蕃博士、大澤勝博士、德光美福博士、早野龍三博士、岩井誠四郎博士、志賀潔博士、松井權平博士、土橋光太郎博士、小杉虎一博士、中西政周教授、久保博士、中村博士

一、時日 二月十五日から十日間
一、會場 總督府醫院
一、申込締切り 一月卅一日
一、定員 卅名

にて猛々敏腕をふつて說明し最後に中等教育と成人教育との中間教育の必要を力說し、ロシアの視察談をも交へ熱烈なる拍手を浴びて降壇した(寫眞は同博士講演會)

地方官異動

【東京電報】九日左のごとく發表
任兵庫縣書記官 小栗一雄
補内務部長
任大阪府書記官(三等)
補内務部長 京都府書記官 鵜飼[illegible]
任兵・縣書記官(三等)
補内務部長
任京都府書記官 堅田[illegible]
補内務部長 神奈川縣書記官 戸塚九一郎
任德島縣書記官(三等)
補内務部長 富山縣書記官 多久安信
任神奈川縣書記官(四等)
補警察部長 地方事務官(山口縣) 野田四郎
任富山縣書記官(四等)
補學務部長 德島縣書記官 川村貞四郎
補保安部長

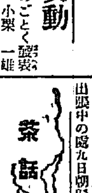

茶話

▲赤い國での記念祭は莫斯科にかつ盛大に行はれたのに▲赤くもあらぬ吾國での行事は質素ながらも所謂におはつた▲赤しとは耻に赤いだけで赤なりにかたまつた烏瓜の▲そこぼくの雅味をさへ保つに至つたのではないか▲莫斯科の大禮祝に澤柳博士が議場の聽衆を前にして赤いのはもちろん桃色がかつたのでも少しはモスクワを見習ふがよい▲と語つたのは近ごろの痛快▲何しろモスクワは今依然路上ではあるが陰暗ながらに落ちついて居るので▲乏しい參考に千九百廿一二年代の苦惱期を描き出しただけでは腹の食へぬ時代がモウ目の前と思はれる▲かうなると進んだ型よりおくれた型が結局トクといへる▲新思想に食傷したがよいかそれともせぬがよいか▲にはかには判じがたし▲それにしてもそれくらゐならアッサリ日露通商を實際的に再現して欲しいものだ▲烏瓜ばかりまつかな秋の暮

辭令

朝鮮總督府事務官 岡田篤幸
朝鮮總督府理事官 李啓璋
依願免本官(各通)

人

◇蒲澤安吉氏(東京帝國製麻會社技術課長)九日二時入城山本旅館
◇高洲親氏(群山日報社長)九日朝入城不知火
◇片山護勝氏(朝鮮銀行理事)十日朝京城天眞樓
◇桐谷與七郎氏(法學博士)十日出發東上
◇鈴木留島警領を命じ(留島特電)鈴木留島警領事三男館三君(一二)は病弱三日前から風邪の氣味にて病臥中の處九日朝來病勢俄かに改り十一時四十分つひに死去した
◇寺田榮氏(辯護士)慶南馬山に出張中の處九日朝歸城

總督府醫院の現在の醫務課の缺員は既決にゆけず大學にも醫專の職員が少なくなり研究機關と職を失ふ事になるものもあるので今から各科の就職運動や開業準備が起こりかけてゐるといふ始末であるが中には目下博士論文のために一意研究中といふ同情すべき人も少からず當局も種々腐心してゐる問題である

なほ第三の惱みとして看護婦の缺乏がある總督府醫院の看護婦は現在一二五名でそれに生徒助產婦等百名を加へても二二五名にすぎずこれでは、大學附屬病院となつた時には到底不足は免れずしかも來年度より出來る醫專の病院の臨にも看護婦をわけねばならずその不足は甚しきものがあるので、この補充についても、當局は種々對策研究中である

運賃問題 早急には 解決困難?

經濟

鮮米運賃問題は渡邊、吉田兩氏の私的調停に依り直に圓滿解決を見るものと期待されてゐたが調停者に提示された双方の主張には依然相當の距離あるものゝ如く解決は意外に遲延するに至つた即ち郵船會社側は値上半減に依つて一歩を讓つた以上聯合會側に於ても何等かの形式で讓歩すべき立場にあるが若松積荷間の石炭運賃の如きは漸落の一途を辿り最近一圓を割つて九十錢に慘落し傭船料の値下りと共に値上反對理由を益々有利にしたる爲め値上と認めるとしても二圓乃至三圓程度の値上にとどめ實施期を相當期間延期するか然らざれば社外船への積込みを認めしめると言ふ樣な條件を附してゐるものゝ如く双方に於て其の主張を枉げない限り問題は再び惡化するの傾きあり渡邊吉田兩氏は本日午後二時頃郵船に有賀會長を訪ひ時節に直つて折衝したが本日も遂に解決を見るに至らなかつた併し解決の時期即ち西鮮聯合會が公式に調停し双方の代表が會見する時期は餘程迫つて來た模様で群山商議の赤松會頭も本問題解決に奔走すべく入城豫定の處本日都合に依り見合せとなり商事會頭に一任する旨の入電あり有賀會長は渡邊、吉田兩氏と會見後語る渡邊、吉田兩氏と折衝したが最初から却々六ケしい問題だけに簡單には行かぬ勿論本日中には解決困難だ併し何れ何とか解決する だらう云々

附近に窯業工場およびアルミニウム工場その他を設置すべく多大の期待をかけれてゐる三菱製鐵兼二浦水道の用地買收事務は、先月廿日頃から漸次工事の着手を見んとしたがり價格の決定を見ぬのみで假契約は比較的順調に進んでゐた、然るに近來一部鮮人の策動により地主側を組織して個人契約を阻止し一致統一坪廿錢を要求したものを一圓以上に不當約上げをはかり今後買收事務の進行が困難に陷つたので一まづこれを中止したと傳へられるに至つた右につき成興鑛務事務所の岡部事務所に聞くに富事者は左の如く語つた

鈴木主任は八日夜歸つたが、餘り遲かつたので未だ詳しい事は聞かぬが、實に困つたものです鈴木さんは九日朝早くから他出されたので、今後の方針も分かりかねます。と

運送合同 反對の爲め 穀物組合協議

京城穀物商組合では近く京城で運送合同反對について大會が開かれるのでそれに具體案を提出する必要から十日午後三時より當事務所で役員會を開き具體案につき協議することになつた

東拓改良區 は六割增收

東拓は十四年以來農事改良區を設置して居たが成績がよいので既に十九個所に達した更に增設の計畫で行くは五十個所位にする豫定であり始めは二里平方に同社の所有地が二百町歩以上纏つてある處を標準として居たが漸次百町歩位の處にまで及ぼして居る今年の十九改良區の收納成績はその創設前の收納高に比し六割以上七割近增收にて假に今年の豐作に依る收納增加を一割五分と觀ても五割は農事改良に依る增收である農事改良區設置により東拓は一個年十七萬圓の經費が增加したがこの經費は農事改良に依る增收で充分償ふて餘る小作人に至つては若干勞力を多く要したゞけで東拓と利益を折半するのであるから更に好成績である。最も古い全北の一改良區の如くは逐年增收となつて居る尚ほ東拓では漸次小作人と小作地との關係を調べ耕地の接近を互讓に依つて整理中にて更に一歩を進めて一町步乃至二町步の耕地を個當て專屬小作人制度とするの方針を持てつて居る、と

成興て 地價釣上策 當局嚴重取締

【成興特電】成興部縣地歐北水仙四部面(?)を中心に豫定して物産の買收中の……[illegible]力州裡キロをこへこれを以て成興

在庫荷減少

銀行集荷所調査=府内十倉庫十月中の貨物出入狀況は左の如し(單位個圓△は減)

入庫高 個數 二二、五[illegible] 評價格 [illegible]
出庫高 個數 三[illegible] 評價格 [illegible]
月末現在高 個數 [illegible] 評價格 一、[illegible]
比前月越高 個數 △[illegible] 評價格 △[illegible]

なほ主なる月末現在高は左の如し

品目	個數	評價格
玄米	[illegible]	[illegible]
白米	[illegible]	[illegible]
糯米	一、八[illegible]	[illegible]
麥	[illegible]	[illegible]
小豆	[illegible]	[illegible]
其他豆類	[illegible]	[illegible]
雜穀	[illegible]	[illegible]
洋酒	[illegible]	[illegible]
綿糸	[illegible]	[illegible]
綿織物	[illegible]	[illegible]
絹織物	[illegible]	[illegible]
麻織物	[illegible]	[illegible]
毛織物	[illegible]	[illegible]
洋紙	[illegible]	[illegible]
金屬製品	[illegible]	[illegible]
食糧品	[illegible]	[illegible]
海產物	[illegible]	[illegible]
皮類	[illegible]	[illegible]
肥料	[illegible]	[illegible]

株式

大株短期引跡

大新 八十七圓 (三十錢高)
鐘新 百卅九圓四 (十錢高)
久原 六十三圓六 (不變)
東新 百六十一圓 (三十錢高)

東京株式短期止

	寄付	引値	高値	安値
東新	[illegible]	[illegible]	[illegible]	[illegible]

期正米

鮮内延べ(九日)

▲釜山 寄付 大引 高値 安値
[illegible]

▲大邱
[illegible]

▲群山
[illegible]

各地期米後止

[illegible]

市況

橫濱生糸大引 [illegible]

聽講無料

軍縮會議首席隨員 小林中將講演會

城大の泉哲博士も加つて 休戰九周年記念講演會

日時 十一月十一日午後七時
場所 長谷川町 公會堂
講演者 ジュネーヴ軍縮會議首席隨員 海軍中將 小林躋造
京城帝國大學教授法學博士 泉哲

主催 國際聯盟協會京城支部 帝國大學學生支部
後援 京城府 京城日報社 朝鮮新聞社 京城日日新聞社

米價崩落と小作民 一

京城日報

米が安くて困ると農民がいふ。朝鮮の農民も困つてゐるが、朝鮮では一層困つてゐる。米を中心とする朝鮮の財界が昨今火の消えたやうに沈み切つてゐるのは偶然でない。第二回の朝鮮米收穫豫想一千七百萬石といふ素晴らしい豐年狀態が、全鮮の人口八割以上を占める農民に現れてゐる。內地では百五十萬石の買上げ決行を發表したが、この位のとで果して崩落を喰止め得るかどうかは可なり疑問だらう。朝鮮では米穀法も布かれてゐないし、これを行ふには第一に資金の問題、第二に倉庫の問題を解決せねばならぬ。何しろ朝鮮の間に合はぬのである。朝鮮米價は益々崩落すべく、餘りに農民は惱んでゐる。今すぐにこれが低落を防がねば、資力なき小作民は大抵その米を賣つてしまふのである、人口食糧問題調査會における內地植民地の食糧政策統一などといふ理想論づくめの提案に對して、われわれは當局の努力將來の效果を認めるけれど、同時に目前の農民救濟問題解決により以上の工夫を凝らして貰ひたいのである。だが何分先だつものは金であり、それも少々のことでないから容易には解決であらう。

二

內地の農林省が鮮米を買込ましめんとする當局の運動は中々効を奏した模樣だがその半ばだけでは、まだものにならぬ。何しろ調節資金一億圓、それも多年の損失續きで大分へつてゐる。また人件費や倉庫費等もその中にあるのだから、朝鮮に使へる金額は意外に少いであらう。從つて今度朝鮮米を買上げる場合には第一に朝鮮米を買上げるといふ農林當局の口約束などは大して當てにならぬと思ふ、或は買上不可能の場合にはドシドシ內地へ移出するがよいといふ。然しそれは前記の如く種々難點がある。或は米價低落で困るのは地主階級であつて、小作人は豐收の結果を、生産費をもつぐなはぬやうな安價をせねばならぬことを意味する。假となれば鮮米の滯貨たる移出がいよいよ米價崩落へ勢ひを加ふべきは明白に過ぎるからである。それは皮相の觀察である。成るほど米價低落について地主階級も惱んでゐるが、最もその惱みの深刻なのは小作民階級であることを知らねばならぬ。

三

先づ朝鮮の小作民が、米の生産者であつて、米の消費者でないことを思ひ見るがよい。彼等の生活はそのうつた米によつて買はれるのである。しかも小作民はその收穫と同時のその持ち米をうらねばならぬ必要に迫られてゐる。それは單に小作民に資力に乏しいといふのでは說明がたらぬ。そこに朝鮮の缺陷が含まれてゐる。朝鮮の小作制は水田において大抵歩合小作である。即ち執租法、打租法との二種であるがこれによる小作料は籾若しくはなほ小作民に公課を負擔せしむるものが多いので、小作民は、この公課を納めるため收穫の…た殘りの米を賣つて納められるのであるから米が安ければ公課が重くなるやうなものである。なほ肥料代や種子代やその他生活費を地主等より借りてゐるのがこの際その米を賣つて返濟せねばならぬ。從つて收穫が多少增加しても、米價が今日のやうでは却つて平年より小作民の懐勘定は悪くなるのである。內地における米價問題が單に大地主問題であるといふ議論があるからとて朝鮮を同一視すべきでない

教員檢定を嚴にし 訓育力の增大を計る

杜撰な出願を排除し 學校當局にも警告

全國中學校長會議において文部大臣は男子の中等教育に關し改善を要すべき事項如何といふ諮問案を提出したるに對し學校長側では訓育力の養成を重視し、現今中等教員の實力はやゝもすれば低下の傾向があるから今後この方面に留意すべきであると主張して教員の檢定および無試驗檢定規定を改正し良教員の養成につとむべきことを答申してゐる右につき文部當局の談によれば近來無試驗檢定出願が非常に激增し無試驗檢定指定學校（師範、中學、高女の教員資格を認定せる者）即ち官公私立大學卒業者の出願は大正十四年度に一〇〇四人、大正十五年度に一二二一人を示し更に、無試驗檢定許可學校卒業出願者は大正十四年度に三三八八人でその中合格した者が二八二二人に達してゐる。しかして右の指定學校にありては學校當局の調査が嚴密に行はれてゐるから認識につきたる結果も概して良好であるが、後者の許可學校にありてはやゝもすれば情實にとらはれその成績出席數等の申告にあつても間々調査の行屆いてゐない向きが多い これは中學教員の素質向上とか教育の充實とかいふ點から考へて非常に憂ふべき事といはねばならぬ、よつて文部當局でも今後は充分にこれを取締る方針で近く學校當局あて嚴重な警告を發することとなつてゐる模樣である

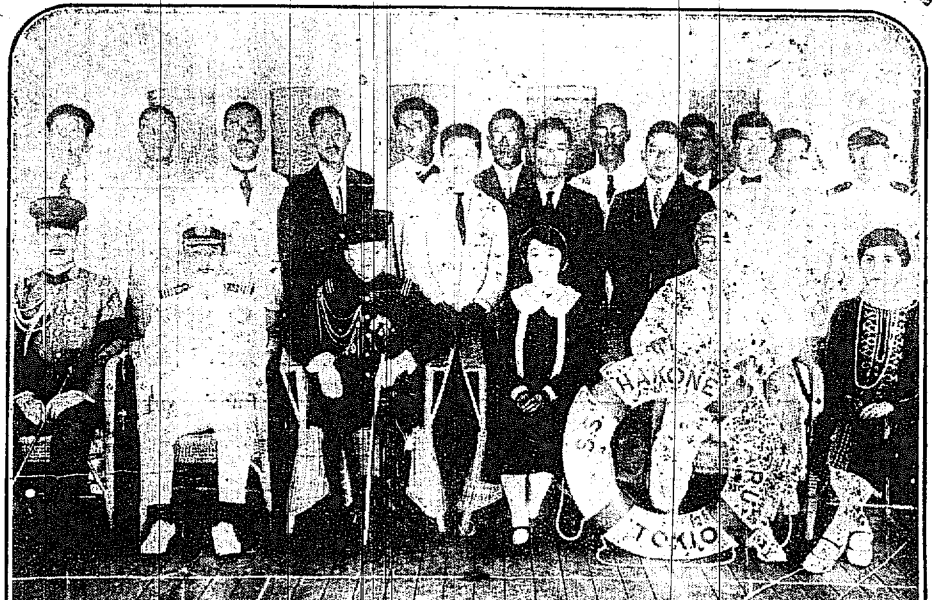

◇…箱根丸船上の李王殿下…◇

計理士法の制定に際して

會計士 木村禎橘氏談

我國で會計士制度の必要を論議せらるゝに至つたのは、明治四十年以來の事である。當時の日糖事件に際して、同會社の株主たる一英人が公平な立場にあつて會社の營業を監査すべき會計士の必要を主張した結果漸く識者の注意を喚起するに至つたが、その實外國から歸つた森田熊太郎氏が四十年五月大阪に事務所を開いたのが今日の會計士の濫觴である。」そして大正三年の第卅一議會に會計士法案が初めて提出せられたが上程に至らず、その後今年の第五十二議會を通過するまで前後八回議會に提出せられ、その間衆議院を通過すること四回におよんだが、遂に貴族院の同意をうるに至らず、政府提出の計理士法として通過するに至つた。今回政府提出の計理士法の骨子は從來會計士並に會計士會の發達上幾多の缺陷あるに鑑みその改善を目的とするものであるが私としてはこれを無條件で賛成する譯には出來ぬ。會計士といふ職務を完全に遂行し、各種の醜聞を未然に防止し、その品位の低下しその國家經濟の地盤の上に立たしめんとするには今回の計理士法の資格査定の如きはあまりに手輕いと思ふ。然しながら從來の會計士の如くその資格、業務の範圍等に何等の制限なく、また會計士會の如く單に名目のみで甚だしきに至つては何の仕事もせずに會費や入會金を徵收するのを目的とする樣な者の少なからざる狀態にあつてはたとへ不備のものであるにしても全然ないよりは增しであると思つて私は極力政府の原案を支持しその通過を計つたのである。

しかして今回の計理士法は計理士試驗委員によつて從來の會計士中より、學識、人格、技能を審査して認可せられるものと、學校において會計學を修得したる者とにいはゆる公認會計士として計理士の名稱を附せられる事になつてゐる。その結果有名無實の會計士や現在の會計士にしてその詮衡にもれた者を自然淘汰せしめ延いては會計士（計理士）の品位を高上せしめる事になる。前述の如くたとへ計理士法は施行せられても、その內容は決して滿足なものとは考へられぬから私は今後直に計理士法の改正運動を起こし、資格試驗の如きも、司法試驗の如く國家試驗とし、資格者に制限を嚴重にし、學識を擴張し、計理士をして權威あるものにしなければならぬと思つてゐる。

實專校入學試驗は 農工を二班制に

高商校だけは對策上 高校と同時に開始か

試驗制度改善に伴ふ明年度高校入學試驗要項は別報の如くであるが、實業專門學校においても、高校者と密接な關係があるので、右入學試驗を如何なる方法で實施するかを當局においてかねて熟議中であつたが農工業の兩者においては昨年と同樣二班にわけて實施する事に決定した即ち學校を前後に分け、第一班は三月十八日より廿日まで、第二班は一日を隔て廿三日から三日間に實施するはずである。然して班の編成は昨年と同樣にして昨年の第一班を第二班とし、第二班を第一班として最初は高校の試驗期日にぶちあてる事となつた。たゞ商業のみは過般の學校長會議においても志望の堅實なるものを選ぶ意味において高校と同時に實施したいといふ意向であつたから高校が一齊に嚴小四日間をその日時について目下非常に苦心してゐる模樣である。然し當局は大體一齊に實施する意向であるから明年度實業專門學校の入學試驗は農工と商業とその實施法において二種に分たれてるはずである

…の適用につき諸般の準備を進むるはずである

勞農大赦令發布內容

革命十周年祭でソヴエート聯邦政府は四日大赦令を發布したがその內容は左の通りである

一、死刑囚は懲役十年間に減刑しその財產を沒收す

二、刑期一年以上の囚徒にして刑期の三分の二以上を服役したるものは放免す

三、刑期六ヶ月以內の囚徒は即時放免す

四、勞働者、赤軍陸兵及び赤軍海兵にして刑期一ヶ年以內のものは即時放免す

五、一九二三年一月一日迄の內亂中反革命運動のため法廷に於て宣告を受けた勞働者は全部放免す

六、政治部に於て宣告を受けた者は刑期の三分の二服役したる後放免す

七、帝政時代の士官及び白軍士官の全部に對し爾後特別登錄を免除す

八、勞農政府の傾覆を計つてゐる政黨の黨員、詐欺、橫領、收賄には大赦令を適用せず貧困者には司法又は行政上の諸罰金を免除す

重要都市に 中央卸市場設置

第一期計畫完了 更に第二期計畫

商工省においては大正十二年以來中央卸賣市場法を設けて、國內における商取引の改善並に食糧品の配給機關の組織的整備に努むる事となり爾來六大都市に對してこれが市場の開設をなさしめすでに京都市の如き開設の運びとなり續いて東京、大阪、橫濱、神戶等も昭和四年度までに開設の運びでこれが遂行の上は第一期計畫の完了をつぐる事となるので更に第二期計畫として、全國重要都市數箇所を選び中央卸賣市場の設置をなさしむべき意向である右に關しては各都市からの盛んな要請も商取引改善の見地よりしても特に重要な處からこれが斷行を試みんとするもので一面に於ては同省の計畫した第一期計畫たる六大都市の開設がはかばかしくないためこれが促進方策たらしめんとしてゐるものであるが現在同省に對してこれが要請をなしつゝあるものは長崎、廣島、下關、小樽、函館、新潟、岡山、福岡、金澤、熊本その他十數都市に上つてゐるが右中央市場設置についてはその消費地としての重要性又は取引の狀態人口の密度等に關して充分考査の必要があるので昨今全國各都市につき精細なる調査を續けつゝあるが大體今の處決定したものは金澤、熊本、岡山、廣島、福岡の五都市で近く第二期計畫として中央卸賣市場…

男女の性別は何うして定まるか （一）

農學博士 梅谷與七郎

本稿は本社樂部で開催した博物講演會に於ける梅谷博士講演の大要である—記者

男女の性別は何うして決定するかの問題は非常に面白く感じますが、これを通俗的に皆さん方に判りやすくお話するとは仲々容易でありません、それほど理窟っぽいものであります。

男女性の決定に關する學說は隨分多いのでありますが大體において次ぎの三ツの場合に區別することが出來ます。第一に受精前に性がすでに決定してゐるといふ說、第二には受精の際において性が決定するといふ說、第三には受精後において性が決定するといふ說であります

所が此大別せる三の學說も時代によつて變遷して來ましたが一千九百年頃を境として新舊兩說に分つることが出來ます。遺傳學の原理といふのはお存じでありませうがオーストリアの一寺の坊さんでメンデルといふ人がその寺のちいさな庭で豌豆の草で遺傳に關する實驗をやりましたしかして其實驗して行く有樣がキチンと數字的に現れてくることを發見しまして一千八百六十九年ブリュンの博物學會雜誌に發表したのであります所がそれより十年前に發表になつたダーウヰンの進化論が人氣の中心になつてゐたのでこんな坊さんの論文は殆ど注意が惹かれなかつたのでありますが、所が一千九百年頃になつてオランダのドゥ、フリース（有名なる突然變異說を唱へた人であります。）とドイツのコルレンス更にオストリアのチエルマックの三人がえんどう豆、又はトウモロコシなどによつて同じやうな遺傳の實驗をやりその結果を同時に發表したのであります。然るに誰はからんや三十一年前にメンデルがこの原理をすでに發表しておつてそれが又非常に精密で立派なものであることが分りましたのでこの坊さんの努力を後世に傳へる爲にこゝにメンデルの法則と名づけたのであります。かくメンデルが現出した千九百年後におけるこの二十七年間の遺傳學の進步發達は實に驚異に値する點で今まで知らなかつた幾多の事實が明かにされて來たのであります

歐米旅行日誌 （九）

守屋三葉生

國路有名な博物館を見た」この博物館を見なくてはエジプトを見たとはいはれまい、一切が古代エジプト文化の陳列である、初めから馴なじみの石像や模樣が目につく、顔色に殊に何ともいへぬ精巧さを味はしむるものがある、象形文字が美しく磨かれて居る說明がフランス語なので十分理解が出來ないが大體の想像はつく、二階で乾き切つたるミイラを見る、老若男女十四五も並べられて居る、死屍從容笑をふくんで居るのさへある、生れて間もないと思はるる嬰の子供のもある。三千年眠りものだと聞く、生前贅澤のあらん限りを盡くした人達だと思ふ、その手は數百の奴人を擁し、その足は數萬の人々によりてキスされたものだと思ふ、その耳にその鼻にその口にありとあらゆる歡樂をとり入れたものだと想像する。そして今は唯一塊の黑き肉片として硝子箱に收められて居る、身にまとふはたゞ防腐劑を施した風化せる布片のみだ何といふ現實の變遷ではあるか。その蘇生せる日の使用すべしとてその周圍に置かれたる彼等生前のあらゆる器具寶飾金銀づくめの品々、寢臺、その時代手に入れうる限りの珍寶、それらはすべて蘇生依然としてその主人を待ち顔なのに待たるゝ主人公は最早血の氣のない土塊に過ぎない、何といふ思想の矛盾だしかしその昔エヂプト人の頭に描かれたる死後の生活は實に華やかなものであつたに相違ない、各人はこのはなやかなる來世をしつかりと胸にいだいて安んで死んでいつたに相違はあるまい もしさうとすれば死して要子變りくるなしとあまりに物理化したる現代人よりは幸福だつたともいへる。少くともポイテカルな一生を遂げうる點だけをうらやましく思ふ。

しかしこゝまで來て僕はヒタと思ひ疑はざるを得なかつた、それはその昔の斷案が餘りに嚴重であることである、若しも或る宗教心に基いてある通りエヂプトの古代宗教が輪廻轉生を信ずる一種の宗教であり、その宗教思想が今日の金字塔を作らしめたとするならば蘇生すべしと見込まれて居る死體のパッキングが餘りに嚴重ではなかろうか、蘇生は出來まいと思ふ、こんな點からは佛の後の分れ目にありし日の姿そのまゝ安置して置く邦人の方が合理的だといへる、そこで僕はかく考へる、これは輪廻轉生の信仰ではない、再生の思想でもない、たゞ肉體より自由に遊離しうる靈魂が肉體なくては其の出來ない靈魂の安住場所として保存されたに過ぎないと思ふ、靈魂不滅といふ原始的宗教のやゝ進步して、住處所として肉體は保存せられ、その他の調度が安置し保存せられたるものと解釋すべきだと思ふ。輪廻轉生といふ肉體の蘇生ではない、靈魂不滅を信ずる一種の原始的思想に基づくものと解釋したいのである死に仕へること生に仕へる如く、死してなほ靈魂はありし日の如く生存し生活すると信じてはなかつたのである。王者は十數年の後必ず人間に生れると佛教の輪廻轉生觀はいふけれども輪廻の說では肉體の保存といふ思想が起こり得ないだらうと思ふ、再生といふ思想なら彼等の建築が第一歩から矛盾だ、これは靈魂不滅の信仰靈魂の生活に關する信念から生れて來たものにならないと考へるのである

の一說として思ひつきを書きつけて見たに過ぎない。

この博物館はフランス人が館長といつた。一八四五年佛の考古學者マスペロットが埃及政府の委託の寄金に應ぜず發掘事業したものが今日の基礎になつたといふ。その功績の爲に佛人が必ず館長に任命せられることになつてゐるのだといふ。しかしこの博物館を飾る主要なるものは矢張り英國の貴族カーナヴォンが、八年の苦心を重ねて、一九二二年十二月ルクソルにおいて發見したるツタンカーメン王の珍寶等だと思ふ。○や△で並べられた象形文字が讀めたら面白いと思ふなつかしみつゝ眺めて見ても、かゆいところに手のとゞかぬ焦燥を如何ともすることが出來なかつた。

小兒科 吉田醫院 診察 自午前九時 至午後六時 京城旭町二丁目十二番地（舊山口電話局裏）電話本局四八番

醫學博士 吉田得次 頭痛にノーシン

位一第 甲級優秀 農林省比較審査 インターナショナル 發動機 石油發動機 日本總代理店 泰明商會 京城出張所 京城黃金町一丁目 電話本局三〇三一番

下江黃金堂 平壤土產 樂浪煎餅 樂浪落雁 樂浪萬壽 樂浪文化を基として研究せる珍菓

於第七回慶尙南道醸造品品評會 優等賞受領 芳醇無比 ヒシマサムネ 特約店 河野酒店 京城鍾路（電話光化門二四五番）醸造元 辻酒造株式會社 釜山

資本金壹百萬圓 株式會社 三南銀行 頭取 朴基順 本店 全州 電話一一三七番 振替京城八一六一番 支店 裡里 電話一三七番 振替京城三八〇二番

大邱のキリウ製品 行李 バスケット ヤナギ椅子卓子類 東洋杞柳株式會社 大邱府 胡餅

東萊溫泉場 親切丁寧 茶代廢止 內湯設備あり 勝旅館 電話二九番

處方を明記せる本邦唯一の ミツワ家庭藥卅二方の內 醫學博士 藥學士 小平勵氏 監督

ミツワ健胃錠 食慾減退、胃酸過多、胃加答兒等の病的消化器の慢性を帶びたるものに卓効を奏する 適應症 急性胃加答兒、慢性胃加答兒、胃酸過多症、胃弛緩症、胃擴張症、胃下垂症、胃潰瘍、胃痛、消化不良、嘔吐、神經性胃病。百錠入 二十錢 三百錠入 五十錢

ミツワ淸腸錠 過食、過飲、不良の飲食物に因る胃腸の腐敗醱酵を防止し、傳染病豫防に欠くべからざる 適應症 過飲、過食、不良の飲食物を攝りたる爲腸內に異狀醱酵を起したる場合、及び傳染病流行時の豫防に用ひらる。百二十錠入 四十錢

ミツワ緩下錠 副作用無き緩和なる瀉下劑にして、妊婦及び乳兒ある母親にも安心して用ひらる 適應症 常習便秘。胃腸、腦神經、心臟、肺等の病に因る便秘、其他便秘一般。百二十錠入 二十五錢 三百六十錠入 六十錢

處方、用法、效能の詳細は各說明書

各地の藥店にあり、店頭に無き時は本舗より郵送 ミツワ石鹼本舗 東京 丸見屋商店

最高第一位 農林省比較審査 クボタ 石油發動機 燃料の一番少ない 出馬力の一番強大な 稼動中 ●愈々收穫の秋 ●籾摺に精米に ●其他あらゆる作業の原動機に 是非本機の御使用を御奬め致します 總代理店 合名會社 忽那商店 釜山本店 釜山府幸町一丁目 電話長八一七番 京城支店 京城南大門通二丁目 電話本局二〇一〇番 大邱支店 大邱元町一丁目 電話長七一一番 群山出張所 群山 電話長一〇二番 平壤出張所 平壤南門町 電話長二七五番 カタログ 進呈

頑張って走った南鮮（八）

平田生

馬山は舊馬山と新馬山と二つに分れてゐる。私の下車したのは新馬山でこゝではかなりゆつくり出來た。しかし下車するなり待つてゐた自動車はフルスピードで新市街から重砲大隊門前まで疾走しそれから引返して一氣に舊馬山市街から海岸まで全部見せられたものである。案内してくれた府の庶務氏の説明など風に吹き飛ばされてさつぱり耳に這入らなかつたが、あらかじめ、聞かされ相な、名勝舊蹟の豫備知識をつくつて行つたので大體その意味は會得出來た

◇

新馬山と舊馬山とは約一マイルも離れてゐるが兩市街の間には片道五錢の乘合自動車が往復してゐる新市街の感じはまあ龍山と新龍山に似てゐるともいはうか、舊馬山城址と倭城井戸と刑務所と重砲兵大隊、馬山府廳公會堂グラウンド、高等女學校、海水浴場等が新馬山側にあるといふだけでも大體の想像はつくであらう、舊馬山とした古い市街にくらべて新市街は商店が兩側に軒を並べて賑る限りである

◇

この馬山港が開港場となつたのは明治三十二年五月一日で拔け目のない露國は早くからこの良港に目をつけ當時露國人が來往し、はゞをきかしたものであるといふ。現在の馬山は平和な理想鄉として市街は整備され立派な建物は年々增加し春は櫻、夏は海水浴、秋は月見、冬は避寒と四季を通じて賑つてゐる、それに馬山米と

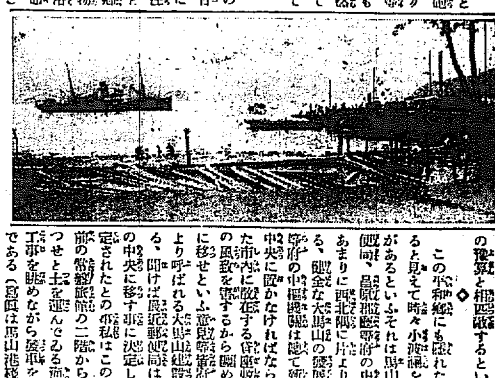

馬山港は年を追ふて益々隆盛を上げて來た殊に馬山酒はこの地の最も主要な産物で一ヶ年の醸造量は約一萬石といはれ、その酒税は實に十七八萬圓に達し馬山府一ヶ年の豫算と相匹敵するといふ

◇

この平和鄉にも隱れた惱みはあると見えて時々小波瀾を見せる事があるといふそれは馬山と昌原郡との關係、昌原郡廳郡廳が府の中樞機關があまりに西北隅に片寄り過ぎてゐる、健全な大馬山の發展にはこれ等府の中樞機關は總て新舊馬山の中央に置かなければならない、また市內に散在する昌原郡廳郡廳も市の風致を害するから纏めて適當な地に移せといふ意見が商業府民の聲である、聞けば裁判所郵便局は新舊馬山の中央に移す事に決定し敷地も既定されたとの事私はこの新馬山驛前の警察の二階から干潟にせつせと土を運んでゐる人夫の埋立工事を眺めながら發車を待つたのである（寫眞は馬山港棧橋）

慶尚南道

林業技術員打合會 十七日から

慶南道林業技術員打合せ會は十七日より四日間道會議室にて開催されるが打合せ會は午前中各種打合せ事項と共に協議事項として◆現行私有林伐採取締規則中改正を要すと認むる事項並に其の事由◆其の他任意提出事項◆簡易林業講習に關する件等の事業を附議し午後は同期間林業講習會として參加技術員五十餘名に理學士木谷一氏の（一）朝鮮の地質（二）本道の地質及岩石（三）地質の分布に伴ふ各種荒廢狀態（四）東萊附近にて現地講話等の地質學上の講習會を開き最終日は實地講話とすべしと（釜山）

普通學校新設問題

南部側から道に陳情

公立普通學校新設について道當局に於て調査中であつた晋州郡二ヶ面城面民は面民が南北に分れて敷地爭ひを重ねつゝあつたが先日郡當局の有志者會においても適當なる成案を得ず郡當局にて豫定せる場所栗谷に決定を見たので南部側の有志郡外四名の代表は更に陳情の爲八日正午上府道當局を訪問した（釜山）

郡屬異動

慶南道當局は八日付を以て左の通り判任職員の異動を行つた（釜山）

任郡屬 敍判任官四級俸 郡屬昌原 小川增太郎
昌原郡在勤を命ず 郡屬 府屬
內務部産業課勤務を命ず 郡屬東萊 畑山 章一
昌原郡在勤を命ず（庶務主任） 郡屬何東 片倉 日弼
東萊郡在勤を命ず（庶務主任） 郡屬晋州 帖佐 啓二
何東郡在勤を命ず（庶務主任） 郡屬統營 打越 虎人
晋州郡在勤を命ず

精神異狀の生神樣

慶南晋州邑池町の小間物商尾崎一□こは小心な正直男で通つてゐたが數日前より精神に異狀を來し、自分にはお大師さんが乘移つたと稱して珊瑚珠を卷き、たすきを掛け數珠を手にして異樣な姿にて、一々誰々には猫と鼠とが取りついて居る『誰はお大師さんを信心しないから狐に憑まれて居る』『誰の頭には大きな蟲が巣くつて居る』などのあられもない事を喋り立てるのを、迷信家たちは無性に喜び『南無大師遍照金剛』と生神さまでも拜む樣にして相互押かけるもの數十人におよぶ由にてこれではいつまでたつても精神のしづまるときはあるまい（晋州）

慶尚北道

棉花出廻り大好況 價格昂騰で

慶北棉花の販賣は十月上旬より開始し昨今一般農産物の價格暴落に反し棉價は大邱十九圓六十五錢にして前年の約二倍なるを以て出廻り高に增加し去る六日慶城販賣所の如きは一日三萬斤以上の出廻りありて棉作獎勵以來未曾有の出廻りを見その他各郡共販所を極め目下の出廻り豫想たる百五十萬斤は十一月中に出盡くし年內に三百萬斤に達する見込である（大邱）

迎日灣の鰊漁場落札

五日迎日灣漁業組合の所有にかゝる迎日灣內の鰊漁場を同組合員に對し入札を執行した結果總入札高は昨年の十九ヶ所二萬七千三百四十二圓に對し本年は十一ヶ所なるにも拘らず二萬一千四百六十八圓であつた。數において八ヶ所の減少あるに拘らず六千圓足らずの差異に止まつた事はさきに當局において鰊定漁場の整理を行つた結果として各漁場の値段が向上したものであると見られてゐる（大邱）

大邱の火事に放火の疑 戸を開けた儘家人は留守

七日午後十時卅分大邱府京町一丁目百一番地雜貨商林喜五郎方より發火見る間に隣家を燒き盡くした、さひわいにして驅けつけた消防夫の努力により附近の類燒を免れて全燒一棟にしてとゞまつた。損害は家屋が八百圓、商品が五百圓總計一千三百圓の見込み原因は不明であるが當夜縁側火の間際に戸を開けたまゝ家人が悉く留守しかつ又同家に朝鮮火災の火災保險二千圓が附してある點から見て或は放火ではないかと當局ではにらむでゐる樣だ

永川郡産業品評會

出品三千四百餘點

永川郡産業品評會に郡內各面からの出品點數は左の如く（大邱）

▲一般勸業六八▲普通農事二、一一九▲蠶絲三九〇▲棉作五九二▲林業八七▲畜産八〇▲煙草一七〇合計三、四八一

測量講習會 七日より十八日まで

慶北道では管下各郡廳のその係員より一名あての講習生を集め七日より十八日までの豫定で目下道會議室において土地測量講習會を開催中である、講師は道の財務課長並に砥川技手の外本府の臨時技手である（大邱）

昭和三年度慶北地方費豫算 四百四十三萬餘圓 九日査定終了す

【大邱電話】昭和三年度慶北地方費豫算は九日左の如く査定終了した（單位圓）

▲經常部	
土木費	一七八、一一二
勸業費	四五九、六六九
授産費	六四、〇二九
教育費	三九七、七六七
衛生費	三六〇、八六五
社會救濟費	五三、一〇六
其他	一九四、〇二〇
計	一、七〇七、五六八
▲臨時部	
土木費	三九八、二七三
勸業費	六二一、一七六
經濟費	四一、六一三
教育費	三四一、六五二
衛生費	一〇五、六六六
補助費	一、五七六、四三三
其他	一九八、八九九
計	二、七二五、〇一二
總計	四、四三二、五八〇

慶北の桑苗

道外移出三百六十萬本

養蠶の盛地慶北は桑苗生産においても鮮內主要の地位を占め毎年その生産數を增加し品質また優良なるを以て各地の需要數は年次增加しその聲價を博しつゝあるが本府が百萬石計畫をたてゝやゝもすれば品質の劣惡を來たし爲に桑苗生産者の危險を招來するおそれあるをおもんばかり昨春道桑苗組合を組織しこれが經營の確實と品質の向上を期しつゝあるを以て將來においては更により以上の聲價なる生産地に至るべく期待せられつゝあり、本年における桑苗生産數は八百六十六萬本にしてその內道內需要數五百萬本にして殘り三百六十萬本は道外に供給せらるべきものなるがすでに府郡生産組合の方法によりこれ等の過剩桑苗は全部道外に供給せらるべき見込である、品種別生産數は鼠返五百八十八萬本、市平九十萬本、魯桑八十九萬本、赤木五十三萬本、一の瀨二十四萬本、改良鼠返十九萬本がおもなるものである（大邱）

苗木の分讓

希望者は十二月廿日迄に

慶尚北道地方費苗圃生産苗木につき明年度配布すべきもの左の通りにつき道內希望者は十二月二十日限りその種類および數量を所轄府郡、島司に申出づべしと

種	配付すべき數（千本單位）	價格（一千本に付）圓
アカマツ（二年生）	三五〇	五、〇〇
ヤマハンノキ（一年生）	三五	八、〇〇
ヒメヤシヤブシ（一年生）	一〇	六、〇〇
ヤシヤブシ（一年生）（一級品）	七	六、〇〇
同上（二級品）	四〇	五、〇〇
クヌギ（一年生）（一級品）	四〇	五、〇〇
同上（二級品）	六〇	四、〇〇
クリ（一年生）	一五	八、〇〇
キコク（一年生）	一三	三、〇〇
ケヤキ（二年生）	一三	七、〇〇
コノテガシハ（四年生）	四	二〇、〇〇

▲價格は府郡渡し

優良種鷄配付

慶北道當局では家禽改良の目的を以て左記の如く五郡に優良種鷄を配附する事になつた（大邱）

郡名	羽數	經費
達城	三〇〇	三九三圓〇〇
青松	三八二	六〇八、〇〇
慶州	三〇〇	五〇〇、〇〇
永川	三二四	四三二、〇〇
尙州	三〇〇	五〇二、〇〇
計	一、六〇六	二、四三六、六〇

忠清南道

同民會支部發會式擧行

同民會公州支部創立總會發會式は五日午後一時から公州公會堂にて開催した先づ當日座長に津久井氏を推擧、山道支部長の開會挨拶、經過報告、規約朗讀、役員選擧を終り更に山道支部長の挨拶に次ぎ來賓側より公州郡守その他よりの祝辭ありて閉會した當日の來會者は本部より佐藤副會長、岡本監事および渡邊支部長代理をはじめ郡內各面有志百餘名に達した閉會後引續き講演會を開き佐藤副會長および津久井幹事の講演あり午後五時大盛況裡に終了し記念撮影をなし無事散會した

公州佛教團發會式

朝鮮佛教團公州支部創立發會式は十日開催京都淸水寺の大西大僧正も來參する筈である（公州）

全羅南道

勤儉強調週間

湖南銀行の貯金勸誘

來る十日からの勤儉強調週間を機會に十日より月末まで光州湖南銀行にては本支店一齊に貯金の勸誘をなすべく計畫中である（光州）

光州金組預金貸付

光州金融組合十月末現在は預金二十萬七千四百圓貸付二十二萬五百五十三圓で貸付は二千九百五十五圓の増加、預金は九千八百八十一圓の增加を示して居ると（光州）

松汀里の競馬 十九日から

松汀里競馬倶樂部においては秋季競馬大會開催のため各地馬主に交涉中の處その交涉終りいよ〳〵來る十九日より五日間開催することに決定し競馬場の設備を急いでゐるが今回の出場馬數は朝鮮馬十五頭乙馬十頭その他乙馬および雜古馬を合せ百頭位集まる由にて大盛況であるから馬券の發行も大仕懸けたらう（松汀里）

黃海道

標準米豆査定會

黃海道では目下穀物の出廻り時期に際し標準米豆を定め需給の圓滑を期するため本年は時期に先ちて各郡の穀物檢査所長を沙里院に招集し査定會を開催した沙里院は七日八日の兩日であつたが協議事項は左の通りである

一、昭和二年産米穀の標準米査定に關する件
二、夾雜物混入程度に關する件
三、包裝の改善方法に關する件
四、小豆出荷の外觀檢査方法に關する件

五、其他の指示事項數項あり海州の集合日は十、十一日の兩日で集合人は十八名である（海州）

天理教講演會

天理教本部より布教師の大和、山田の三氏は朝鮮各地の講演を兼ね京城地方の講演をへ七日午後七時より公會堂において講演を行つた（海州）

二五一機轉覆

【大邱電話】大刀洗飛行聯隊の聯合飛行演習のため八日午前七時四十分大村を出發した戰鬪機隊は同十時三十分大邱の上空に機影を現しあざやかな旋廻飛行をなしつゝ同四十分大邱練兵場へ着陸した、同四十三分河野一等水兵操縱の二三四號機はついで着陸した、同四十五分岡中尉の操縱する二五一號機は着陸滑走中地面の凹凸はげしかつたため機體顛覆しプロペラーを損じ機體も大部分を破損した、幸ひ操縱者岡中尉は無事であつた、機體は破損個所が大なるため大邱で解體の上大村へ送還されるはず（寫眞は顛覆の二五一號）

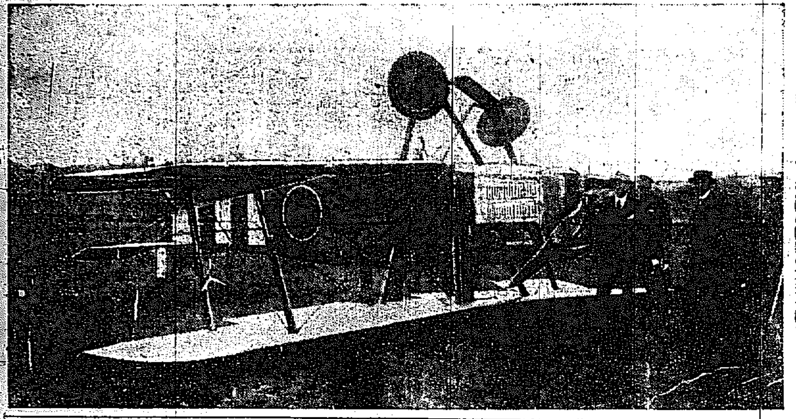

全羅北道

井邑の射擊會

全北警察部主催の射擊大會は各署交互に施行中であるが井邑署では八日午前九時半から堀田警察署長指揮の下に射擊場において行はれた當日は風なきて絕好の射擊日和で六十二名の射手が全力を注ぎたる結果總成績一千四百點中二十二點平均の好成績を收めたのは午後四時であつた個人成績は一等四十一點佐藤巡査二等四十點であつた（井邑）

裡里から

◇……十月中裡里市民の食つた獸肉は牛百十四頭、一萬九千六百八十六斤價格七千五百二十四圓豚六十二頭、三千百十九斤價格一千六十四圓である

◇……裡里金融組合理事中村百留氏長女文江（八年）二女與子（四）は五日何れも猩紅熱と決定

◇……裡里新町穀物商の所有して居た不正升は百斤に付十一斤宛餘計に取る仕掛がしてあつた。此の計算で行くと一石百八十斤と見て約二十斤、之を現在相場の斤七錢替とすれば一石に付一圓四十錢、十萬石の籾を取扱へば實く十四萬圓の不法利得をなす譯だ。恐らく裡里郡山の穀商で年に十一萬石位を取扱はぬ者は一人もあるまい

◇……全北益沃水利組合では益沃水利所在の二百二十二町步に對し組合に交涉すると

◇……東拓裡里支店では小作人の籾の放置を防ぐ爲め從來の肥料代を石十三圓五十錢の割で徵收して居るが例年より成績良好であると、但相場よりも率がよいからだとは聞違ひ式だ

平安南道

平壤の勞働聯盟

兩派合同決定

平壤勞働聯盟は新舊兩派に分れ多年紛擾を續け相反目し何事にもいがみあつてゐたが過般安州における關西勞農運動者大會に出席した京城の朝鮮勞働總同盟幹部は兩派の內爭は勞働運動の發展向上を阻止するものであると兩派の合同を勸め兩派もこれに應じ二週間にわたり協議の結果兩派の幹部は強硬にして容易に合同は實現困難といはれていたがこの程兩派の幹部も漸く一致點を見出しいよ〳〵八日午後七時より府內天道教會において兩派委員六十餘名集合し合同委員會を開き合同を決することになつた（平壤）

平壤慈惠院巡廻診療

平壤慈惠院では十二日から左記の如く長期巡廻診療を行ふことになつた（平壤）

▲十二日成川郡朔川▲十三日同▲十四日中陵▲十五日同▲十六日同▲十七日陽德郡下槐油▲十八日別倉▲廿日同▲廿一日上田▲廿二日化村▲廿三日同▲廿四日同▲廿五日洛川▲廿六日九龍

古市署長着任

鎭南浦警察署長古市金彌氏は八日午後三時の列車にて家族同伴着任した當日は大同郡守鎭南浦府尹をはじめ官民多數の出迎へがあつた（鎭南浦）

平南雜俎

◇……大同郡秋乙美面洞里寺洞普通學校長野茂貢方では六日家族全部が打連れて鎭南浦の活動寫眞見物の留守衣類二十數點價格二百餘圓を盜取された

◇……安州郡新安州面鳳里一四二金貞福（三七）は三日午後安州里驛前の道路を通行中突然二名の怪漢おどり出で棍棒で金貞福の頭部を亂打昏倒し所持金七十圓五十錢を強奪し安州方面に悠々姿を晦した

◇……十一日午後七時より公會堂に於て在鄉軍人分會主催平壤府後援でシベリア出兵當時出征し全滅したる田中大隊付として奮戰し全身に十數ヶ所の重傷を負ひながら奇蹟的に生命を全うした山崎千代太郎氏及田中氏の從軍實戰談をなす入場無料

◇……十一月八日夜平壤府□町醉人妓樓金萬鉉方へ二十五六才の青年二人登樓し娼妓二名をあげてドンチャン騒ぎを爲し揚句一名は娼妓を對手に泊り込み翌る朝勘定書十六圓六十錢を突きつけられて青くなり旅館なる府內倉田里金尙錫へ附け馬で乘り込んだが調達出來ず結局其の筋へ突き出された男は平原郡漢川面甘九里洪昌河（二六）同里朱泰錫（二三）の兩名である

沙里院

益紛糾する沙里院農校の盟休

一年生六十餘名が退學屆 注目される父兄會の態度

日々に惡化しゆく沙里院農校盟休事件は形勢ますます惡くならず七日にはまた〳〵三年生に同情盟休して居た六十餘名の一年生が全部退校屆を出したので學校當局は無期停學處分を行ひなほ二年生も依然盟休を續けて居るが學校當局は如何なる成案を得て連日にわたるこの不祥事を收拾せんとするか又來たる十一日開催さるべき父兄會のこれに對する態度が一般注目の焦點となつて居る（沙里院）

リレー選手を迎へて

【平北の巻】

唯一の國境都市

工業の發達に好適の地

新義州府尹 伊藤正懿

私は京城日報のリレー競爭開始以來紅白兩軍の競爭振りを興味を持つて讀み選手の新義州訪問を鶴首して待つておりました處いよ〳〵紅軍の鴨江選手白軍の米倉選手が期せずして一緒に新義州に到着したので國境都市たる當府を紹介する絕好の機會と思ひ雙手を擧げて歡迎する次第であります、設備充分といひ難い朝鮮現下の交通機關を極度に利用して競走に從事せらるゝ選手諸君の勞苦は實に多大なるものがあらうと同情に堪へないのであります然しかゝる企てにより交通機關の發達を促す動機ともなり又旅行を經濟的に實施する機運の醸成に利用せらるゝ上に一大貢獻となるものと思ふのであります

當新義州は國境隨一の終點にあつて南は安東縣と相對し北支那および歐露に通ずる鮮滿の關門に當り交通最も便利なる國境要衝の地であります

然しこの地は元來鴨綠江の流域たる砂地に建設せられた都市でありますから府は大正十二年度以降六ヶ年繼續事業として二十六萬餘圓の工費を投じ防水工事をなしつゝあり又現在當府の水道は給水人口一萬人一日給水量一萬三千六百立方尺を基礎として設計したものでありますが其の後府勢の發展に伴ひ人口增加し今や二萬五千を算するに至り使用水量また著しく增大せるを以て今日においては需要を充たすこと能はざる狀態でありますから昭和元年より二ヶ年繼續事業として水源地擴張工事をなしつゝあるのでありますからこの工事が完成すれば府勢の膨脹も一層急速に行はれ所謂國境都市としての實をあぐる事が出來ると思ひます、その他教育に衛生に相當の設備を有するのみならず本府が地方法院、營林署、警察署、府廳をはじめ鐵道病院、刑務所等の諸官衙を有し殊に南鮮地方に比較すると地の發展期して待つべきものがあり、從つて前途は甚だ有望であります殊に當地の工業は燃料極めて低廉なるを以て他の追隨を許さぬものがありなかんづく製紙事業の如きは他の追隨を許さぬものであります（寫眞は新義州の開閉橋）

滿洲

朝鮮女に斷髮強要

浦鹽の勞働幹部から

浦鹽ウラジオから歸來した者の談によればウラジオ勞働幹部會議長は去る十月一日を以て同地在住の各女子代表會に左記要旨の女子斷髮令を發したといふ事だ（間島）

龍井に氣腫疽

龍井市街接地には數日前から鮮人飼養中の牛に氣腫疽が發生し警察當局は目下これが防疫に苦心中である（間島）

淋病の檢査法 素人で出來る

淋病には新發見藥だ又は新發見の注射藥だとか廣告してあるが注意せねばならぬ、まづその藥効を知るのは小便の檢査である朝起きたての小便をコップに取つて見ると、小水の中に白い糸屑樣のものや細いゴミの樣なもの（淋菌）が浮いたり沈んだりして居る。藥を服んでも注射してもそれが取れない樣では藥効はないのである。商會の藥を服用すれば其日からそれが「淋菌」目に見えて減じるこれが何より藥効の有効な立證するのである

りん病

請合藥 八圓 四圓

淋毒が男子より女子に傳染する時は子宮病となり、コシケは下り足腰はつり、ヒステリーとなり、その他諸症を起し、遂には不妊性となり、又男子も淋毒の爲め○起不能となり一生不具者となつて終らねばならぬ、故に淋病者はいろ〳〵と迷ふ事なく一時も早く商會の專賣所にて御用ひあれ

商會が花柳病專門藥舖として發展し、全國の都市は申すに及ばず海外まで專賣所を設置し東洋一のチエンストアーとなり東洋一の製造高を見るに至つたのは周知の事實である

斯如發展したのは單に藥の有効なることを立證するものである

商會の製劑は日本で初めて出來た最新式の電氣工場で製藥した良劑である

帝國醫科大學病院
歐米醫科大學病院
內務省衛生試驗所

ばい毒

請合藥 八圓 四圓 三圓

梅毒、ヨコネは切らずに、カンソ其他梅毒に原因する病氣なら服用直に効果顯る

●淋病梅毒であらゆる治療をなすも効なき患者は一度有田ドラッグ專賣所にて相談あれ、打捨て置けば病害は子孫に遺傳し一家を破滅するに至るのである

ニセ藥 を御注意 有田ドラッグ

に箱藥

本舖 大阪內本町二
發賣元 大阪心齋橋南詰 東京日本橋通四
『有田ドラッグ』
『有田音松鑑製』

この文字無きものはニセ物なり

左記所在地（西部）の有田ドラッグ專賣所にて御買取あれ

●朝鮮 京城南大門三 同黃金町 釜山辨天町 仁川宮町二 大田春日町一 群山東榮町 全州高砂町 木浦榮町 麗水港 大邱京町 浦項本町 馬山京町三 兼二浦本町 光州東町 鎭南浦三和町 平壤局前 新義州常盤町 元山本町二 咸興本町二 羅南生駒町

●滿洲 大連磐城町 旅順敦賀町 鞍山赤城町 遼陽東洋街 奉天紅梅町 撫順[illegible]市街 鐵嶺數島町 開原新市街 四平街二 營口永世街

●福岡 博多吳服町 福岡天神町 門司榮町一 小倉大阪町 八幡枝光新町 戸畑堀川町一 折尾日吉町 若松中川通 直方殿町 伊田宗町 福間驛前 添田大正町 金田新町 宰府袋町 二日市八幡町 甘木八日町 久留米庄島町 羽犬塚 吉井蛭子町 福島宮町 柳河城內本町 大牟田有明町

●佐賀 佐賀驛通 唐津材木町 相知役場下 伊萬里驛通 武雄松原町 鹿島新町

●長崎 長崎濱町鐵橋 長崎西濱町 佐世保本島町 同五島町 大村本町 早岐中町 島原大手町 平戸江戸町 五島江町 對馬比田勝 嚴原

●宮崎 宮崎橘通四 都城馬場 小林驛前 妻新町 高鍋驛通 延岡柳沢町 飫肥仲町 福島仲町

●大分 大分橘通 大分生石町 別府流川通 中津島田 臼杵本町 佐伯仲町 三重驛前 竹田局隣 國東鶴川

●熊本 熊本上通町 熊本新町 人吉上青井町 天草本渡町 八代宮前町 山鹿 玉名 高瀬

●鹿兒島 鹿兒島千石町 加治木通 伊作 加世田 枕崎 指宿 川內 大口 鹿屋 志布志 名瀨

●臺灣 台北本町三 台北新起町二 基隆哨船頭 新竹東門 台中榮町三 嘉義驛前通 台南錦町二 高雄山下町 宜蘭街南門

圖體は大きいが 厄介な新義州驛
改札口と出口が一緒で 女子供は命がけ

新義州驛は堂々たる煉瓦造の三階建で輪奐の美あるも大部分はホテルに占領されてゐるので驛內頗る狹隘で然も改札口と出口が同一であるため手荷物の受渡し口もまた一緒であるが雜踏を極めてゐるがこれに對する何等の設備なき爲自然に化せるより外はないといふなさけない現狀であるが殊にも列車の發着時間の相前によつて乘じて混雜を來し更に不便を忍びつゝも今日に至つた然るに十一月一日の時間改正から從來の安東縣沙河鎭驛から一ですれ違つてゐた第八列車と第一列車、第七列車と第二列車の客が共に新義州驛で一所に落合ひ約三分乃至五分の短時間でこの旅客の乘降が行はれる事となり然もその停車時間には戰争を演ぜられる状態で、老婦女子の如きは命がけの有樣である現に特急列車に乘遲れて一日滯在した人々もある、右について新義州驛建設は國境代表建物として誇つたものだが今は一番狹い驛の好標本であるとは洵にお氣の毒な次第で現在手狹なる事は申迄もないが更に擴張させられる大問題は出入口が同一口である事で乘客は非常に迷惑してゐる、殊に客待遇上遺憾至極である、殊に南行に乘客多い此の兩列車が同時に混雜だから雜沓甚だしく旅客待遇上遺憾至極である、從つて出口を設ければ現在の出入口に隣りより直接階段を作り、どの驛にもある樣に改札口と出札口を區別するだけでこの工費僅々五千圓內外ならもそれが今日出來ないだから情けない、お隣りの安東驛が工費五十萬圓で大改築の今日その百分一が出ないで過日大村局長巡視の際此の不便を親しく目擊され同情してゐられたから近く此の不便を除く設備がなされるであらうとは思ふが何と云つても豫算に左右されるんだから當分は此の儘旅客に低頭平身を煩ふ外はない思つてゐる（新義州）

京畿道

獵銃稅は廢止か
目算ガラリと外れた仁川府

仁川の獵銃家が團結して廢止運動を起こした獵銃稅の諸〻結局此運動は成功せず獵犬稅はいづれも殘り獵人といふことになつたが一般の獵銃稅がどの位殺入豫算に影響するかといへばタツタ九百圓に過ぎぬ、豫算の約三分の二にしか當らぬ、これから現の獵銃稅は收入が多少あるとしても豫算の半分は少づかしいといふので府でも今度の如くあきれてゐるが、府豫算に新財源として指定されたものであるが、元來この獵銃稅は本年度から實施された財源整理に際し雜種稅中の一つの稅目を設けるなどてるのに一つの稅目を設けるなどは誠に厄介と手數をかける許りで實に馬鹿々々しい話といはねばならぬ、府でもこの點に鑑み來年度は獵銃稅を廢し別にこれに代るべき稅目を設定する方針らしく府當局ではすでに一應の資料を蒐め豫算編成の手筈まで搜索してゐる模樣である

永登浦副面長
李啓舜氏榮轉

仁川府勸業課李啓舜氏は八日附で府屬事官（八等）に任ぜられたが、これは豫て噂のあつた通り永登浦の副面長となる前提で進官の上實現するものと見られてゐる、氏は仁川府廳に在職すること六年余、吉松、深川、中島、鎌田氏等四代の府尹に歷史し内務行政殊に學校行政に造詣が深い

亂暴な監理人

高陽郡崇仁面昭陵里七四崔某は京城府崇仁面陵里外洞所有林宗中共有林野を管理し、宗中共有土地の小作をして居る內去る二十六日昭陵里四〇六崔某同里四一八崔某兩人が無許可で松木一本をげつ伐採し燃料として採取したのを發見し自宅につれ込みこん棒で毆打した上兩人を脅迫しおのおの六十圓の借用證書を作成せしめなほその上現金三圓を強奪せしめしこと判明取調べの上八日檢事局に送られた（開城）

職業紹介所の成績

仁川キリスト教青年會經營の職業紹介所における十月中の成績は求人數は內地人五名、鮮人五名に對し紹介數は內地人七名、鮮人十名である又府營紹介所の成績は求人數四名に對し紹介數十五名で全部鮮人のみである

明治神宮軍刀術優勝河俣氏の家族（母堂と令閨）

咸境南道

穀物檢査員
增員陳情
元山商議から

元山穀物檢査支所における大正十五年度産米穀檢査高は三十三萬七千四百九十四叺で前年度に比し五萬八千の增加で本年度は少くとも四十萬叺に達すべき趨勢にある、檢査の最も繁忙なのは每年十一、十二月でこの二ヶ月で年度總額の約半數の檢査をするが例である、しかして檢査支所における檢査員は數年前の十五萬叺時代と同數三名であるため、內地航路船の出帆數日前の如きは受檢申請が俄に殺到し、中には受檢し得ざるがため出帆に後れ商機を逸する事往々あり、從つて檢查員の增加は年來當業者の要望する所であつたが本年もいよいよ繁忙期に入つたので商業會議所では米穀商組合の陳情により七日役員會の協議を經て、八日附を以て中野咸南知事にあて檢查員至急增員につき陳情したが、多分數ヶ月の繁忙期間だけ臨時一兩名の增員をなす事になるであらうと（元山）

初等校長會議
廿八、九兩日か

咸南初等學校長會議は十一月下旬と豫定されて居るが多分廿八、九兩日となるだらう

三水普通學
校に放火

六日午前八時頃咸南三水公立普通學校教員室內から火が發し校舍を全燒したが其後の取調べに依り校舍の見取り場所付近から石油罐一個を發見し放火したものと見て嚴重捜査中（成興）

チブス發生

咸興では冬期に入つても猶チブス患者が多く八日現在成興に十三名、新興八名、元山二名、北山一名、洪原四名、死亡率は余り高くない（成興）

防火宣傳活動寫眞

咸興消防組では防火宣傳の爲め活動寫眞を催す事となつた

元山府營市場
本月中に竣工

元山府營第一市場は目下建築中で工事は木造平屋建約九十坪の上屋と周圍の壁、落成は本月中に竣工の豫定であり、落成の上は北鮮一の完備した公設市場となるであらう（元山）

雲興里道路
改修協議
補助交附不能で面有地賣却

咸興面では雲興里道路を改修する爲め補助金交附を申請中であつたが不能に陷つたので面有地を賣却して工費に充てる事となつた

佐世保觀察團

佐世保市會議員および商業會議所議員を中心とする鮮滿視察團一行十一名は九日朝仁川着、ドック、觀測所その他を視察し午後二時半京城へ向つた

金浦界優勝祝賀

金浦郡では京畿道穀物競進會に優勝したのでこれが祝賀の宴を五日郡廳內で開き有志百余名を招待し盛宴を催した（金浦）

高科主任更迭

府內高科主任は今回更迭し東萊鑛業所へ轉任した

ことぶき會例會

十日午後一時より開城府學校內で催す

阿片を盜んで賣る

甲山郡同仁面里の某は去る五日午後八時から公立普通學校で面の無料公演した安逸地方で阿片を盜んだ事が發覺取調べを受けたが犯人は阿片四百九十匁を盜取し又同里の阿片取締所に屆けた阿片二百五十匁の計七百四十匁を竊取しその一部を賣却したもので目下取調べ中（安邊）

預金增貸出減
十月末元山組銀帳尻

十月末組合銀行帳尻は左記の如くで前月末に比し預金四十一萬六千余圓增、貸出四千余圓減である（元山）

預金▲定期預金二、四四五、七九四▲當座預金六三一、六二七▲特別當座預金六五二、八七四圓▲諸預金六六二、六六七圓▲合計四、三九一、八四七圓

貸出▲貸付金三、六八四、八六九（公共團體貸付一、一三六、六九四圓）▲當座貸越二八四、五四三圓▲割引手形一、〇九九、二四四圓▲荷爲替手形二九二、七四九圓▲合計五、三四一、四〇三圓

强盜の失敗

去る三日午後四時頃永興郡德川面大井里金某方に年若き六歳の强盜が押入り獨立團の軍資金として千圓を提供せよと脅迫して拒絶されさらば三千圓を出せと迫つて來たが斷られ後日またくるから現金を用意して置けと捨ぜりふを殘して立去つたのでその筋で嚴探中である（元山）

前科五犯の曲者

咸興郡德山面雲川里の住所不定の朴某（二）といふ窃盜前科五犯の曲物はこの頃元山に流れ込み數ケ所で竊盜をはたらき刑事にあげられたが余罪が澤山あるらしい（元山）

江原道

模範村視察

寧越郡では郡守および篤年有志を以つて組織した模範部落視察團は七日新興面新松里を視察し翌日市內各官公署を見學して歸つた（寧越）

愈知事巡視

兪知事は本月七日より左記各郡を巡視し二十六日歸任する由 横城、洪川、扞城、襄陽、江陵、三陟、蔚珍（春川）

便利な 來青閣を 御利用下さい

本社の來青閣は八百名を收容し得る設備になつて居ります、左の規程に依つて何時でも皆さんに提供致します

來青閣使用規程
△使用し得る種類

Aの部　學術、技藝又は宗教、教育に關する講演會其他公共の爲めにする講演會

Bの部　營業、物品の展覽販賣其他入場料を徵收せざる演藝會

Cの部　入場料を徵收する演藝會又は聽講料を徵收する講演會

△使用料

種別	晝	夜	晝夜	其他
Aの部	八圓	拾五圓	二拾圓	ピアノ使用料參拾圓以上
Bの部	拾五圓	貳拾圓	參拾圓	冷暖房料五圓以上
Cの部	貳拾圓	參拾圓	四拾圓	下足料一圓以上

申込所 京城日報社庶務部

京城太平通 合名會社 京城日報社 電話光化門四〇五・四〇〇番

完全なる吸收性と同化性とを併有せる 効力無比の滋養强壯料
第二回化學工業博覽會銀牌受領

美味と滋養

◎ミツワ規那鐵葡萄酒

香味色佳良滋養力偉大 健胃補血興奮作用卓絶

ミツワ規那鐵葡萄酒は小西商店が醸造した純良なる葡萄酒を基礎とし、純良有效なる規那鐵に富み特種の操作を以て配合し、人造着色料等の如き不良なる混和物を一切加へず、精製なる用意の下に精製せるものなるが故に容易に體内に吸收され、規那、鐵及葡萄酒の健胃、補血、興奮、强壯等の效力を遺憾なく發揮せしめ、殊に神經衰弱、ヒステリー、ヒポコンデリー、產後並に病後の衰弱、一般の虚弱等に際して適用すべき優秀の滋養的飲料なり。

▼如斯人は滋養料◎ミツワ規那鐵葡萄酒を用ふべし▲

一、貧血して居る人 一、手足が冷えて疲れ易い人 一、精力が減り元氣の無い人 一、下痢の永く續いて居る人
一、榮養の不足なる人 一、ねむれぬやうな神經の弱い人 一、肺病に罹つて居る人 一、神經衰弱に罹つて居る人
一、顏の色澤艶の無い人 一、食事の進まぬ人 一、產後や病後の衰弱を早く恢復したい人 一、腦神經や腦結核其の他種々の病氣にて弱つて居る人 一、ヒステリー俗に謂ふ血の道に罹れて居る人
一、生來虛弱なる人 一、是と云ふ病は無くても何となく弱く感ずる人 一、勉强又は勞働して疲れ易い人

定價 一壜金貳圓（內地以外は運賃を加ふ）

賣捌 和洋酒食料品店・藥店・雜貨店

最寄に販賣店なくば本舖へ注文あれ（郵券代用三圓以下差支なし）

◎ミツワ石鹼本舖 丸見屋商店（東京下谷區二長町 振替口座東京七一〇）

10.18

內科胃腸科 腦神經病 北島醫院
京城本町四丁目百五十五番地 電話本局三二七番

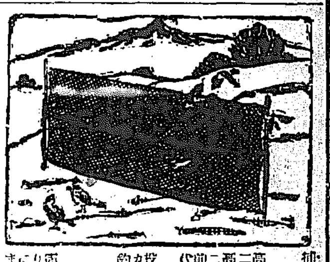

捕雀用極上等絹絲製 カスミ網

高サ六尺三間 二總柄市三間 五圓五十錢

二總柄市五間 三圓四十錢

前金に限り送料負擔 代金引換送料貳拾八錢

朝鮮京城永樂町二丁目 吉備商會 電話本局三二一四番 振替京城四三八八番

カスミ網 投網 釣道具

捕雀秘傳公開 國益

霞網一張以上御注文の方には、何人にも一日で捕れる妙技を有益傳授致し容易に捕れます

婦人用新作品 サンガーキャップ（各種サック）

トランプ一組 敷島煙草形一打
ハート美人形一打
子宮サック一ケ
子宮形珍品一組
避妊ゴム保護器一具
新製品サンガーキャップ一個（婦人專用）
本品は今や全國的に大好評ある新製品にて使用法簡單代用品一個增呈す（說明書添附）

京城府長谷川町一〇三 醫療器械ゴム製品 高野製作所 電話本局二一六番 振替京城四六〇番

神經痛 神仙湯 禮病

リウマチス又は神經痛で惱む人は全快者からの證明書を御覽下さい
神仙湯は頭痛新藥ノーシン本舖荒川藥方の良藥で不思議な程效能有り
婦人病、子宮、血の道ヒステリー、便秘、胃腸病等にも殊に效あり
此苦を逃れられぬと心配する方は是非お試しあれ
發賣は全國藥店

痔疾病者の福音
ドンナ頑固な痔疾でも必ず快癒する 痔の病專門靈藥
【効能第一】
印守田痔劑 印守田痔膏

本劑に當主が數年痔病に苦しみ醫院の治療手術を受くること四回又あらゆる手當を致しましたが些の効能なく過命に任す外なかりしか余りの苦しさに種々苦心研究の結果本劑を發見し之を試用するに全治するに至りました同病に苦しむ人々に速に御試用をお勸め致します

御求めの際は必ず旭標に御注意の上（モリタチノクスリ）と御忘れない樣に御願します

▲各地有名藥房にあります

本舖 京城 守田天命堂 各地代理店 特約店

醇良清酒

キクマツ 品質本位

松岡酒造場 京城出張所 電話本局二四五五番

範模 全乳
▲李王職御用▲總督府御用

太正塚肥園牧場主 東亞牧場 （電話二五二番）

魚仲買 海產物問屋
各種海產 加工品製造

元山府本町一丁目（電話一四三番）

石田修造商店

內科 小兒科 藤本醫院
平壤大和町 院長 四方辰馬

分院 花柳病專門療院 電話一三〇〇番

入院隨意

◎ミツワ水枕
護謨製
新案特許第五五二八八號 第五〇八二七號 第三〇〇〇三號
改良特製 大阪 宗田商店監製
一箇 金三圓

改良特製ミツワ水枕の栓口は新案特許の完全したものでとても極めて簡便に出來て居ります、そして枕の內部には鋼鋲を設け、水又は氷が入れると外側が自然側形に成るやう製して有ります、から、搖れる事無く、頭部を冷す效力が中央に集りて居るから頭部を冷す效力は十分に行きません。お用ひ下さい。

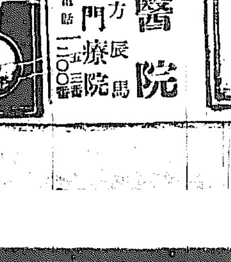

御注意

栓口は新案特許、完全にして永久に水の漏る憂ひなし 口が廣いから割氷が入れ易く、永く用ひて破損せず。

◎ミツワ石鹼本舖 丸見屋商店

10.16

（現品縮寫圖）

レートフード
少女の美容料

ほんのり色白くなる

一瓶は一家の重寶

新時代のお母樣は可愛いゝお嬢樣方の保健化粧料としてこのフードをお選びなさいます

本品はほんのり色を白くし愛らしくする傍ら艶やかなお肌を養ひすこやかにし、未來の美しさの基をつくります。

父のヒゲそり後に 母のカアシ化粧に 姉のお化粧下地に 妹の通學整容料に

大瓶五〇錢 小瓶三〇錢

平尾贊平商店 東京・大阪

〇-38

芥川龍之助追悼 文藝講演會雜記（下）

東京　平井保興

つぎは『ヒステリーと文學』といふので佐藤春夫氏が激しい拍手に迎へられて登壇する――芥川氏も私も共に爲段の神經衰弱で――といふ言葉を冒頭にして、いはゆるヒステリーと文學論に這入つてゆくのであるが、氏はテーブルの中央に左ひじをついて右の腕をテーブルの一部にさゝへて身體の中心をはかり、うつむき靜かに話しながらときどき顔を上げるのだが、神經衰弱のためであらう。氏は非常に苦痛のやうに見へる……そのやうにして一言一句比較的小さな聲で論述してゆく氏の樣子を見てゐると、私は非常に氣の毒のやうに感じられて、ともすれば氏と共に私もなんとなく喘ぐやうな氣持ちにさへなつてゆく。その聽氏の論旨が私にはつきりと聞きとれなかつたし、餘りに今の私の胸に深然とし過ぎてゐる論旨の記憶をこゝに記すことは、氏の論旨を冒瀆する恐れがあるので遠慮することにして

×　×　×

次ぎに登壇した菊池寛氏の『文藝雜感』とその意識」に移ることにする

氏は彼のどつしりとした體躯をテーブルの右端に立つて、原稿紙を六枚か机上に置くと、身體に不似合な小さな聲でまづ芥川氏の思ひ出しを語つてゆく。「芥川と私が或る時、戦務屋橋から日本銀行の方に向つて歩いた時の事ですが、突然芥川が私の側から離れて五六間をへだてた向側の方を逆に歩き出したので――私が一什一件―どうしたんだい――といひますと芥川が―君あすこに馬がゐるだらう―といふのです、見るとなる程私達が歩いてゆく北方に馬がゐるのです。ですから―彼の馬がどうしたの―と聞きますと芥川が―君、馬には常識がないからね―といふのです。なる程馬には常識がありません」と語を結んで、芥川氏が細小なことにでもよく注意する男であると述べ、更に今一つの思ひ出話に移つてゆく。それは氏が芥川氏と共に或る時地方に講演旅行に行つた際氏が眠れないので芥川氏から睡眠藥をもらひ、それを多量に呑み過ぎ二日昏睡狀態が續き醫師として今少しで死ぬ處であつたと述べ、その時芥川氏が睡眠藥で死ぬことが出來るといつたと、氏にしてはそれは感慨深いであらうところの思ひ出に泌々としてゆけば、聽衆も共に故人追懐の感に堪へぬ感慨の色が深く聽いてゐた。やがて思ひ出話をそれに止めて本論に這入つてゆく。「一つの物を觀察するに際して、そこに文學を通してみるとき、そこに美の深さを見る事が出來ると述べ、例へば今こゝに海を見るとする、その海を見るに際し、そこに海に關する……海の文學を通じて見るとき、その海に就して一入の美を見ることが出來る。またこゝに一つの山を見るにしても山の文學を通してその山を見るとき、山に一入の美を感じみられるものであると述べ、更に、今こゝに一つの或る物をみると假定してその一つの物をたゞ眼にみる眼を丁度この邊とする（とテーブルの上を右の手で輕くなでゝ示し）つぎに神のみる眼をこの邊とする（と右の手をテーブルの上面から一尺程上げて示し）そうして文學る（と左手をテーブルの上面と、神のみる眼を示す右の手との中間に上げて示し）つまり文學を通じてみる眼は神のみる眼に近い、即ち神に近いのであると結論して降壇をする。

◇　◇

最後に登壇したのは泉鏡花氏、氏は『おやつ賢』氏は小柄な瀟洒で嗄い痩眼、そしてちよつと見ると、どこかの貎頭さんよろしくの姿である、褪色のテーブルが高いので――まるで頸だけ出してゐるやうです――とまづ笑はせる。テーブルの中央にちよこんと立つた氏は藝術たつぷりの好い叔父さんである。『私はこれから寸法といふことについて少しお話を致します。』を冒頭にして、かつて氏が紅葉の門下であつた當時の話に移る。私が紅葉先生の玄關に居りましたとき、ある時先生の奥さんが私に一枚の羽織を下さいました。早速着てみますとそれが（といひ作ら兩手を袖の中に入れ、その袖口をブラブラ振つて見せ）丁度こんな具合で手が袖口に出ません。奥さんに聞いてみますと大人並みにこしらへたのださうです（笑聲起る）つまり私の身體の寸法に合さずに作つたから斯うなつたのです。と述べ更に能役者の袴に寸法をとつて話を續け、やがて―芥川さんといふ人はこの寸法といふことをよく心得た人でありました―と結び次ぎに古典よりある繪畫から色といふことを論じ來て―芥川さんといふ人はこの色といふことをよく心得た人でありました―と結んで降壇する。かくてよき秋の日は暮れ近く、日比谷あたりの空に夕燒け雲が靜かに匂いてゐた。（完）

古代美術と朝鮮（二）

◇…古蹟を保存せよ

井上位人

朝鮮には古來古蹟に豊富なものが非常に多く存在してゐる、その點においても城址のみで千箇所以上もあり、郷廟、郷閣、樓門、等の名所古蹟は二千數百の多數におよんでゐる。そしてこれらの遺蹟のもつ藝術が朝鮮の構造に一つの貴重なる美を顯現し、萬難の手をそれに大陸の一角になげかけてゐる。私は寡聞であるが試みにこの古蹟による古代美術史の一班を少しく考察し朝鮮の古蹟が内地および支那の爲にどんな立場と重要な地位にあるかを述べたいのである。

一體朝鮮藝術の發達經路は、遠く古印度、健陀羅、ペルシヤ、ギリシヤの西方からその影響を受けられ、またローマ、東ローマ、印度グプタ朝および支那、隋、唐などもその經路をつくつて貴重なる藝術の地位に立つ朝鮮藝術の特色を築いてゐる。上代美術史の發展代は、漢民族の文化をうけついだまゝであつたが、高句麗、百濟、伽耶、古新羅の時代から美術が北朝、隋唐の藝術と合致して、この民族の固有の性と融合して一つの型をつくり次第に變遷の道程をたどりその美術の發達を示したのは新羅統一時代であるといはれてゐる。」その時代日本でも上代の藝術が百濟、古新羅等の影響を受けて飛鳥の藝術が生れ、唐、新羅を通じては、奈良の藝術が發達し輝いてゐる。こうした關係を顧みの藝術はその發達の經路をたどつてゐるが、その樂浪時代であり古代美術の系統とせられてゐる樂浪時代の遺蹟發見は、歴史上に多大の疑問とせられてゐた記錄がこの古蹟によつて新に證せられ、樂浪の遺蹟が世界につくした功績は大きなものであつた。この樂浪郡は漢の武帝が朝鮮に據り眞番、臨屯、玄菟等の四郡を置いたのにはじまり、へて漢が朝鮮の樂浪郡現在の平壤附近、帶方郡は黄海道北の西道の地域に相當してゐる。」そして朝鮮古蹟として唯一に誇らせられるところのものは、漢時代の遺物のもつ文化價値は、東洋美術史の一ページを飾る、優秀な代表作であり、その藝術と共に我國古墳時代の文物とされてゐる。また樂浪の遺蹟から發見せられた工藝美術品に漆器、硯、壺、耳杯、喇叭、漢鏡、銅印等々（以下）土器類（陶器）があり、畫、鈴、瓶、劍、鏡、弩機、刀子、玉、琥珀、金具、玉、璧、王家等があつて、內鋳器は

思出の朝鮮（4）

山雪人

判任官見習試驗

私が朝鮮へ渡つたのは判任官にならうつもりではなかつた、從つて判任官見習ひ試驗を受けたのもこれに合格してどうかうすると云ふのではなく、たゞ試みにやつて見たのである、當時總督試驗があつたがその下級といふのは師範の職員をして居た、K君とF君が下君とともに總督府の見習試驗を受けるによい氣持ちがしなかつたとかいふのを受けて合格して居るらしく第一次の總督試驗の合格通知が來た時などサンゲ〜皮肉をいはれたものである、さもあらう、この兩人は師範とか警部補とかいつて一人夫たる私などよりか役の格付では上の人でありかつ文權の有資格者であつたのである

龍造つて合格

やちつた試驗に關證つて合格してしまつて遂にはその穴へほうり込まれてしまつたのである、然も朝鮮へ來て一ケ月も立たぬ中に受けた試驗で朝鮮語が非常によかつたのださうである、その一年前の試驗を受けた、それもやちつたまゝ年に秋で小學校本科正教員の檢定でのことで本を借り集めて一勉強したのみであつたが合格してしまつた、實際試驗なんてあてにならぬものはない、爾來も數百人の中たつた十何人の合格者で餘程に數な氣がするのである、

朝鮮施政の方針

たゞ今でも感心するのはその試驗の時の作文である、題は覺えておらぬが私の朝鮮施政方針である、從來の施政方針に至るまで極めて短い文章の中に盛りこんであるのである、この文章は後に新聞に出したことがあるからどこかを捜せば出て來るはずである

旅費着に赴任

さて然らば私は如何にして朝鮮へ來たかといふに一口にいへば旅費を稼ぎに來たのである、即ち當時總督府では臨時費を以て林野調査をして居た。その係の雇員となれば年俸分以上は出張して居る、當時一般の旅費は五錢か十錢であつたから旅費は非常に違つたのである、だからその當時は出張命令が出るのを先づおごつたものである、旅費を稼いでどうするか、二年程旅費を稼いで、と千圓位ものになる計算であつた、その頃はまだ學生であつたから二年程働いたら東京に出て勉強に入る、これが目的であつた、腦の中には今に見ておれといふ氣が常に燃えて居た

英獨佛の三國語

いよ〜旅費へ赴任する時にさきに總督府で雇ひとして居た當國の主任技手のところへ挨拶に行くと『試驗を受ければ判任官にもなれるから』とはげまして英語を勉強せよといつてくれたおかへしに、『今日では英語だけでは駄目です、英獨佛の三國語はマスターして居なくては』といつて、その先生に與へれたどぶあつた。」

ギヤスパー・ルイズ（二六）

ジヨセフ、コンラード作　久間學譯

ルイズの姿が彼の右側に、馬上の姿を現し初めたのは、こういふなまぐさい突戰の最中でありました。これ等のかちいくさで自信をつけ、傲慢になつたルイズは、今までのやうに、自ら隊の先頭に立つて突進するやうな輕擧をやめて、諸將にも、一萬の進路を指揮する時戰の如く鬨擧と驕馬に打ちまたがつて、隊の後ろで命令を發しました。ルイズの姿はしば〜彼のかたはらに見受けられました。そして、彼の女は長い髮男子と馳せ違へられてゐました。當時、この奇怪な鼠群の指揮官についての噂はとり〜で、わが軍の敗北は總てこの人物のせいだといはれてゐました。彼女は、主人の婦人がするやうにまたがつて馬にのり、つばの廣い男子帽をかぶり、主人用の黒い外套をきてゐました。この外套は、その後戰服かを經て、ルイズ軍の奇襲の時、戰場でふながあの逞しいレバ島のドン、アントニオの劍を腰にとられました。なほ彼女はそのきのの部下と共に、不時にも、ルイズの驕台富たるアラウコ土人等に何時されて、逗路を斷たれ、殘酷の手に慘殺されたのでありました。この有名な事件は一般の國人として長く後世に傳へられてゐます。そして、この不幸な土官の家は、アラウコ酋長ベネリオの手から殺されて彼女へ贈られました。酋長が彼女に劍を贈つた理由は、これ等の土人等は、彼女の魔術、妖術や風雨に少しも作用されぬやうに思はれるその死人の様な蒼白い顔色、火炎下における彼女の冷靜さとして、途ひ無い態度などに大いに驚嘆して、彼女を超自然の存在、或は、少くとも、女魔法使とあがめてゐたからでありました。この戰のお蔭で、これ等の無智な土人間における彼女の罪は、異常なものでした。レバ島のドン、アントニオの劍を腰に纏めた當時、彼女はきつい度肝と威信とは非常に彼女の色を濃はしてゐたことでせう。その後、彼女は奴隷をする時以外には、決してその劍を腰から離すことがありませんでした。彼女は、決してそれを使ひたかつたのではなく、又、劍を使ふ必要もありませんでしたが、然しそれが彼女の腿を叩く時、獨立の永遠の不名譽を象徴する記念物であるやうに感ぜられるのが愉快でならなかつたからであります。彼女は、幾ら復讐しても、あくこと知りませんでした、加ふるに彼女がギヤスパー、ルイズには少しも知らせて逃げ隊つた戰場へ進出するところには、向ふ所敵がない勢ひでした。わが軍隊に逃げ隊つた脱獄囚達（それは多數ではありませんでした）は、彼女が、僅二三のつぶやきで如何によくルイズの顔色をかへさせ、彼の消えやうとしてゐる怨恨のほのほを掻き立てることができたか、或は、ルイズが、侵略、戰爭、掠奪、その外あらゆる成功事の後で如何に彼女のかたわら近く馬を近づけてその顔をのぞき込んだかをよく語りました、然し、彼女の顔は冷然とした態度は、決して柔げられることはありませんでした。彼女との掠奪は、きつい度肝と、それのやうに冷めたかつたに違ひありません。彼は、自らの熱い血を、隔にとかさうと苦心するのでした。當時ルイズを討伐した我るイギリスの艦隊士官達は、ルイズの崇拜的な熱情に非常に驚いてゐました

聯珠實戰譜（5）

先手勝　初段格　大坪春石（京城）　初段格　福田萬年（京城）

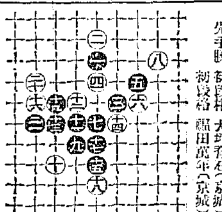

三段八谷酒海評

●廿一勝

本局も先月號掲山月白八は矢張反對に防ぐべし黒十一應し黒十三の所に打つべし白十二は黒の定跡なり黒十三の所に防ぐを可とす譜の如く容易の追勝に付評なし

咸興句例會（長瀞水穗）

温泉に旅の總本や張りて　長瀞水穗

明太魚の棚夕陽にかくれ鳧　沈子

子持鯖の温泉旅館や雪の中　嵐翠

温泉の溪谷に冬の日射しがき　光芳

寒盆や温泉宿に一と腰入り　耕雨

明太魚の魚市賑ふ酒縁かな　黄雨

温泉の湯煙を透す波明かな　黄燈

二度花や西湖畔の細路の畔　うつゝ

野は枯れて國道すから鴉鳴る　春棚

まかりたる道路すがら枯野晴　石濤

ゐました

眞箇に解る

追々寒く成りますに伴れて、何うしても皮膚は荒れ勝ですから、日常用ふ石鹸の良否が、茲に一層明瞭いたします。即ち◎ミツワ石鹸の優秀さが益々よく了解できるのであります。其作用の緩和さそして其落の爽かさ。決して皮膚、毛髪を荒らさないのです。

お知らせ　從來の此の『黄函入』徳用の外に今度『赤函入』廿錢◎ミツワ石鹸 ミツワ煉石鹸を發賣しました。値段は廿錢です。共に御愛用を被ぶ

◎ミツワ石鹸　本舗　東京　丸見屋商店

●成功の秘訣は頭腦を愛するにあり●智能に依らずんば成功の道なし●頭のボンヤリした時●頭のクシヤクシヤする時●頭の重い時無理に事務に携はるは愚の骨頂なり●そんな時こそ醫學博士森田資孝先生推奬の頭痛偉効藥●帽子印のノーシン●をたつた一ぷくのんで二三分間休息したれば忽ち頭腦の爽快となるを待つて再び事務に取りかゝれんとを熟く以て勸めます

入院隨意　京城永樂町二丁目　酒井婦人病院　酒井一郎　電話本局一八〇三番

お忘れなく一家に一瓶を　ペルゾーン

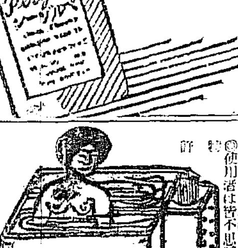

125瓦入　450瓦入　栓拔添付

本品は過酸化水素液として最も純良なるものにして下記の特徴を具有す。

中性、無刺戟、含量正確、効力不變

【用途】含嗽、創傷處置、歯牙の美白等、

發賣元　第一製薬株式會社　東京市日本橋區大門元町十五

ライオン印作業服　堅牢廉價優美（好評如湧）店員も職工も農夫も働くには此服に限る、御小賣、通信販賣（カタログ進呈）　京城鍾路　ユニオン商會

醫學博士渡邊晋　皮膚（皮膚病、黴毒、疥瘡、花柳病）泌尿（淋病、下疳）性病科（黴毒、淋病、下疳）診療時間午前九時ヨリ十二時半、午後一時半ヨリ六時半、日曜祭日ハ午前中　入院隨時　京城　黄金町二丁目一九八（日本生命ビル裏角）　電話本局八九四番

名物　リンゴカステラ　京城南大門　中田堂

据風呂

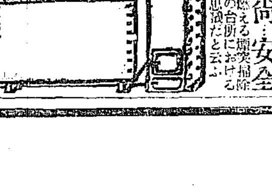

燃料の經濟は勿論一度據付けたら永久に使用出來、便利、高尚、安全、二十五分で沸く……各種

小林商會　電話長三〇番

育つ芽を喰ふ腹の蟲

どんな丈夫なお兒樣でも蛔蟲がわくと顔面に健康をおとろへ學業もおとり終には命にかゝはることさへありますから怠りなく驅除豫防にお努め下さい

甘味くてよく効く蛔蟲下し菓子　マクニンゼリ

マクニンゼリー　十個入　六拾錢　二十五個入　壹圓五拾錢　五十個入　貳圓

マクニンの主なる藥　白耳義ブリユツセルに於ける萬國衛生大博覽會金牌受領　世界的蛔蟲驅除藥の權威　マクニン　錠劑・粉末・液狀

發賣元　藤澤友吉商店

溫突の讃美 (2)

唐書の中にみるオンドルの元祖

日本座敷とは全く別天地 今村さんの話

朝鮮の人はオンドルを離れては生活が出來ないといふ、恐ろしく根強い力をもつた代物である。然らばオンドルはもと〱朝鮮で發明されたものであらうか――さきの李王職庶務課長であり目下朝鮮史族史に關する研究に沒頭してゐる今村鞆氏の話をきけばかうである

元來 朝鮮にはオンドルと稱するものはなかつたが、今より千四五百年前、あたかも三國時代に滿洲、高句麗方面から傳はつて來た、當時高句麗では坑と稱し、唐書の中に「多く坑をつくつて暖をとる」と見受けるのがまさしく現在のオンドルの元祖で、朝鮮當時は今の構造よりズッと原始的なものであつたのであるが、次第に改造されて今のやうな良いものになつてしまつたのである。それが漸次南方にひろまつて來て、今では滿洲あたりの奧地にまで使用されてゐる。しかしそんなやうな狀態で滿洲、殊に滿洲奧地の如きは輸入されてからまだ二百三十年位しかたつてをらぬ、オンドルなる言葉については今の言語學界でも判然しないが滿洲あたりでは坑の外に煖坑とも云つてゐる、朝鮮のオンドルは朝鮮で出來た名稱で、坑、煖坑、オンドルのうちで何れが正當であるかその邊は不明である、内地からはじめて來た人が、オンドルの味を一度しめると「これは重寶だ」と

感心 して愛用するや直に眞似てつくつてみるが必ず失敗に終るそれは内地、日本は濕氣が多いためと、要領よく焚くことを忘るるので、薪を惜むのと、オンドル建築のコツが判らないためである。オンドルを一ッ作ることは澤山の燃料を要することだ、本府では燃料節約の見地から專ら石炭や煉炭の使用を奬勵してゐるがオンドルのほんとうの味ひはシッポリと焚いた温味にまさるものはなく、日本人は一般に焚き過ぎてよく失敗するのである。それから山林保護といふ見地から、溫突をやめてオンドルの習慣をやめさせんとしたこともあるが、この味ひを知る者にはなか〱にやめることは出來ぬ、習慣は恐ろしい、かくいふ日本人を見るとどうだ、いかなる外國に來ても疊向きの部屋をしてゐるではないか、それと同じものサ、おかくれになつた李王殿下にスチームを引いて差上げたのだが

お氣 に召さずして又も昔ながらのオンドルにしたこともある、伊藤統監もオンドル味が非常にすきで清華亭にしば〱出掛けられたとも聞いたし、當時京城にウヨ〱してゐた浪人共も清華亭のオンドルに押しかけこれを「洗濯亭」と綽名して雪の夜、風の夜、長夜の宴を張つたものである。オンドルは人の知る通り日本座敷と比較して全く別天地の感がある、南窓の簷や風音が聞こえず、氣がちらず、下から湧きあがる溫味は何ともいへぬ情味がある、面白いことには統監時代、その頃京城には待合と稱する十四、五軒のオンドル造の飲み屋があつた、これは寺内さんに睨まれて忽ちぶつ潰されてしまつたがなかには素晴らしい玉があつて夜更まで高官連中のなかにもかよつた者もあつた話、然るに内侍と思つた美人が友人の妻であつたりして意外の悲喜劇を見せることがあつた、つまり

多情 な女が内職をやつてゐたものだ、それ以來オンドルの壁に「のぞき窓」をつくり一目室を覗見の上で這入つたといふ話も聞いてゐる、現在一流の料亭でオンドルを持つてゐるのは、花月、京城、花月別館、千代本、明月、川目長、吾代本、玉寶などのものであら

溫突縁起を說く 今村さん

呪はれた海軍機

又も大邱で二三四機墜落

機體を粉碎し青木水兵重傷 僚機は大村へ歸還

【大邱特電】平壤から大村飛行場へ回航飛行を行へる海軍飛行機の偵察機三機は九日午後一時廿五分大邱飛行場へ不時着陸し機體の點檢を行ひ同三時廿分飛行を續行すべく離陸の際青木一等水兵の操縱せる二百卅四號の機體突如顛覆して墜落し、機體はめちや〱に粉碎され青木一等水兵は顏面其他に重傷を負ひ、直ちに衞戍病院に擔ぎこまれたが、仲々の重傷である、他の一機は何の故障もなく、大村を望して飛行した（寫眞は一等青木水兵）

大邱のは着陸場が悪い

吃驚の色をみせて 西尾大尉語る

右の報をもたらして西尾三郎氏を訪へば「また故障がありましたか」とびつくりしつゝ直に龍山官舍の長崎旅館に投宿中の中村飛行大尉に紹介した後次ぎの如く語る

今朝（九日）の飛行は三機一所であつたため、飛行場の狹隘を感じたためであらうが午後のは離陸してから機關に故障を來し陸地に着陸せんとしたが前方に着陸地がなかつたため、不正の地に着陸し途に顛覆し機體を大破したものであらう。凡て飛行機は離陸の直後に着陸するのが決心がつきかねるので一番むつかしいものである外國の飛行場のやうに傾けれぱ一度離陸してから又前方に着陸する事が出來るが、日本にはそんな飛行場は飛行隊以外にはない、あそこは長さ六百メートルあるが前方が悪いため半分しか使へない、併し一度見ておけば大低のところは大丈夫であるが、始めてのところは仲々困難である

、三機とも同四時十分無事平壤に到着した、九日夜は平壤に一泊し十日午前七時出發、大村へ歸還の途につく豫定である。

蔣氏の行方

【長崎電報】八日神戸を出帆した郵船長崎丸は九日朝長崎に入港したが蔣介石氏はその姿を見せず又船客名簿にもそれらしき人を見出さなかつたが神戸より長崎へ航海中には蔣介石氏の姿を見たといふ人は一人もない、しかし蔣氏の乘船してゐるのは事實らしく多數の外事警察官は甲板上に頑張つて警戒してゐる蔣氏は船客の眼を避けてか或ひは病氣のため船室深く籠もつてゐるのか午後一時の出帆までにはその所在を知るを得なかつたなほ同船より上陸した南京市長劉氏は蔣氏の乘船を否認してゐた

攻擊機は今曉出發

三機翼を連ねて

【平壤特電】當地に一泊した大村海軍航空隊の攻擊機三機は九日午前七時廿分飛行場を出發十時廿五分目的地大邱に無事到着、操縱者、同乘者とも元氣で午後一時廿五分出發

京城裁判所上棟式

九日午後三時半から京城裁判所新築地で施行したところ（上）同裁判所長以下の[illegible]佐々技師の捧げる幣帛を[illegible]（下）[illegible]

お歴々の懷舊談

霞會總會を開催

【東京電報】古い外交官達より成る霞會總會は來たる十一日午後六時から東京會館に開催歷代外務次官たりし淺田德則（現貴族院議員）倫敦公使館書記生たりし松山成信、（樞密院顧問官）後藤新平子、内田康哉、珍田伯、林男、埴原大使、田付大使等をはじめ在京現職外交官等百名、田中首相も出席し懷舊談をなすと

歡迎會場の情況を放送する

齋藤總督歡迎會と放送局

歡迎會には總督夫人も出席

明後十二日正午から朝鮮ホテルにおいて開催される齋藤總督の歡迎會には、總督は勿論、總督夫人も出席さるゝ由にて夫人の出席も多いると、なほこの日京城放送局では會場にマイクロホンを設置し、村井永孝氏の歡迎の辭、齋藤總督の挨拶、萬歲三唱等會場の情況を一般に知らしめ、この實況をして當夜あらしめんが爲有線連絡を以て放送する事になつた

中村照子の罪狀明白

老大な記錄と共に送局さる

【大阪電報】鍋の鐵成會、大阪市西區立賣堀北通り六、中村照子（[illegible]）一味の不正事件は[illegible]において取調べの結果、罪狀明白となり三千余ページにわたる記錄と共に大阪地方裁判所檢事局に送られた

富士山連峰に降雪夥し

【大宮電報】九日朝より降り出した雪は富士山麓は勿論天子岳および愛鷹連峰に至るまで積雪を見、本栖湖を始め精進湖地方には結氷を見り

井東憲一派が世界淫本の配布

既に一回を終了 長崎稅關吏も一味

【長崎電報】上海においてプロレタリヤ文士梅原北明、井東憲一派の猥褻本内地移入事件につきその後長崎稅關水上署で取調べ中であるが梅原、井東等は上海にて英、佛、獨、支那、ギリシヤ等の猥本により材料を蒐集し全六冊百二十頁の猥本をつくりその發賣は日本内地だけでも千三百余名に送り第一回は終了「アラビヤンナイト」と稱するギリシヤ物に假り數回にわたつて一味の者によつて長崎神戸等を經て密輸入し八月一回配本を終了したこれと共に長崎稅關吏若干名も一味とひそかに計り密輸入をたすけた形跡があり目下取調べ中である、これ等の猥本は、若くは郵便で東京に集めそれから配本してゐたものである

南江で溺死

晋州郡晋州面平安洞徐延三（[illegible]）はひさしき病氣のため苦悶中であつたが八日午前八時頃買藥の目的で家を出で南江で溺死した（晋州）

价川射擊會

价川警察署ではこの程管内射擊大會を催した入賞者三十七名中二十點二分の成績で五等までの入賞者左の如し（价川）

▲一等四四點田島助▲二等四二點宇元基▲三等三八點金炳模▲四等三七點金朝敎▲五等三四點北島男助

純和式になる講道館落成近し

十二月に引越し 道場開きは明春頃

府内長谷川町公會堂横に五百坪の官有地拂下げを受け去る八月から起工した講道館朝鮮支部道場は漸く八分通り竣工しいよ〱本月中に落成することになつた。建築費二萬五千圓は、各方面から寄附を受けたが、建物は岩井技師の設計監督で純和式を選び[illegible]四畳敷くしかも周圍の道場を加へると三百疊に達する廣大なもので朝鮮支部として誇るものがある引越は十二月中旬にすることになつてゐるが道場開きは目下李王殿下に隨行中の嘉納支部長の歸朝を待つて明年早々に開かれる筈である

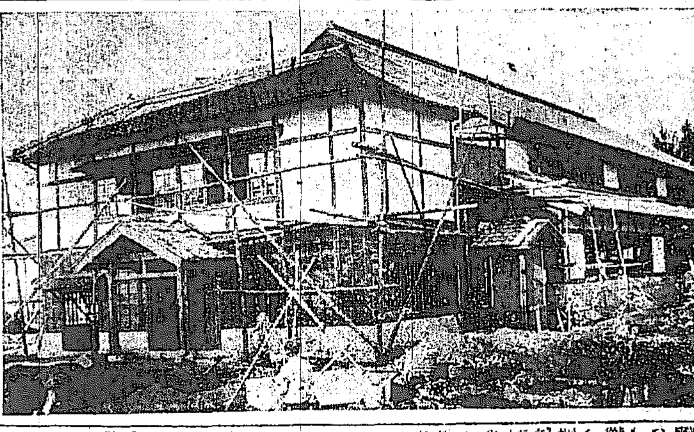

竣工近き講道館朝鮮支部

盛況を極めた讀者慰安デー

滿場、劍戟に魅せられ 昨日第一日を終る

中央館において近來にない大入大盛況を極めた本紙讀者慰安活動寫眞大會は豫報の通りまづ九日午後零時半から開かれた。何さま現代時代劇界の霸王と歌はれてゐる市川右太衛門の主演になる稀代の名劇「紫頭巾」、および美貌比類の名優プロダクションの第二回特作で未封切の紫電白光との二名作の事とて定時一時間前頃から押かけ文字通り立錐の余地なきまでに至つた、紫頭巾、紫電白光との二篇に感ぜられ大拍手裡に午後五時半閉會したほか午後六時半から開かれた第二回も盛況に係した入であつた

大澤商會の入選印畫

本町の大澤商會ではかねて懸賞印畫を募集中であつたが應募四百點を越え二部に分つて各十五點が入選に決定、八日發表と共に同店頭に陳列中である、而して主なる入選者は左の通り

一部▲一等[illegible]京城山澤三郎▲二等前同白砂喜三郎、地下道に夕日射す同大竹淳▲三等山家同山根榮水、▲少女同高木露月、雪の町羅南藤地潔

二部▲一等漁村午後京城一條硝煙▲二等春色仁川阪野清、秋の水同同居積果▲三等水浴に同糸井器暖、すべり臺龍山阿河投、食文の標羅南船村幸次郎

工事監督の殉職美談

相川氏に同情

先月廿五日午前十一時三十分頃城阿新興部里の麻生組水道工事第五號堅坑から南へ五百四尺の木坑で起こつた工事監督の殉職美談。當日同處は天井岩の間目から漏水多く岩石崩落の兆あり一を恐れて工夫達が作業につかぬ爲東京市淺草區[illegible]相川清太郎（三〇）は監督者たる責任上危險を冒して狀況調査に立入つた刹那約四十五六尺の大岩石が墜落無殘の殉死を遂げた。元來同水路は一般に極めて堅固な岩盤で天井岩の墜落による危險はこれを以つて最初としかも東京の眞中からはる〱北鮮の涯まで出稼ぎ職責上二十そこ〱の若い身を犧牲にした相川は一般から同情されてゐる

京城日報讀者慰安活動寫眞大會 大會入場券（一枚一人）
―十一月九、十、十一三日間有效―
（晝間午後零時半より 夜間午後六時半より）
入場無料 場内整理として一人金拾錢を申受く 階上は下足料として外に金五錢を申受く
場所 永樂町 中央館
主催 京城日報社

選擧粛正同盟會生る

政治教育の根本手段たる選擧界の粛正を期するため左記の諸氏によつてこの選擧粛正同盟會といふものが組織された。同會の趣旨は從來の選擧が政黨のための選擧若くは候補者のための選擧といふ觀念を一掃し國民自らの選擧といふ立憲政治の正しき觀念を基とし、同時に政界腐敗の源が選擧に多額の費用を要するといふ點に存するに鑑み、國民自らの選擧は自己の費用を以てし候補者の要する選擧費用を有權者が負擔するといふ原則で（一）選擧に際しては自己の所信に基きて投票し何人の勸誘依賴をもそれを拒否すること（二）自己の投票せる候補者に對しその選擧費用として金四十錢又は以上（法定限度一人額）を負擔すること といふ二箇の信條を堅持する會員を廣く全國同志に求めんとするもので入會者は入會金三十錢を納める外會費を要せず、入會と同時に門標ポスターを交付せられ毎年二回會報を配布せられるさうである。ちなみに本部を東京府下大久保百人町二八五新政社方に置く由

田澤義鋪▲前田多門▲上田貞次郎▲二荒芳徳▲關口一郎▲鶴見祐輔▲增田作太郎▲橋本清之助

露機の皮肉

【モスコー八日發】ソビエート航空隊では八日新造の飛行機二臺に「イギリス外相チエンバレンに對する我等の答辯」と命名した右は英露國交斷絶を表徴するものである

スポーツ

京日軍優勝

對京取庭球戰

京取市場對本社庭球戰は九日午後四時より明治町京取コートに於て三上氏審判のもとに擧行し接戰の後本社軍三對二をもつて決勝した、メンバー左の通り

京取 池田、阿部〇―三表谷、寺田 千葉、納富三―二金長、多田 沈、田所二―三中東、齋藤 藤井、森三―〇柳井、米倉 松山、丸山一―三西本、長田

鐵道庭球部遠征

鐵道局庭球部は本シーズン最後の遠征並に慰勞を兼ね十三日午前七時龍山發奉天に向ひ全奉天安東軍と一戰をまじえる事に決した一行メンバー左の如し

青、大内組、永沼、古屋組、中川、秋山組、湯山、内藤組、岡羽組、鷹野林原、明雄田中

メガホン

中島殊外の名捕手として活躍せし朝鮮殖産銀行野球部選手中村須太郎君は光州殖産銀行光州支店へ轉勤により近く榮轉赴任すると

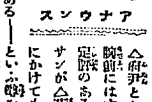

◇殊勳としての腕前にはすでに定評のある某部サンが◇花作りにかけても非凡の腕がある――といふ噂をたしかめんとソッと夫人におたづねすると◇主人の花作りは人樣のとは一寸ちがつて盆栽、ツマリいぢめ枯らすんですもの……とおつしやる◇でもあの三秋倉で見つてゐた御盆の鉢植は[illegible]すきな盆栽もよしてサア花でも作つていぢめ枯らさうかといふお父樣よりが、どれほど無難なことか◇せいぜいお枯しあれ◇[illegible]

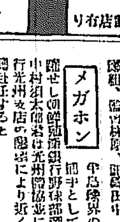

國產第一正確堅牢
ローヤル掛時計
店敷用・店頭用・學校用・工場用 其他百余種
大阪 村木商店
全國有名時計店に有り
ROYAL STANDARD CLOCK

日本卓上糊元祖
不易糊（フエキノリ）
品質の優良なる點 調製の最善なる點 流行の最大なる點 に於て
日本一!!
論より證據!!
南滿洲鐵道株式會社 帝國陸海軍 陸海軍各工廠 八幡製鐵所 川崎造船所 京都帝國大學 三池炭鑛 住友鑄業株式會社 三菱鑛業株式會社 大阪市電氣局
他に無數の需要家より御用命の光榮に浴しつゝあり （全國文具店紙店雜貨店にあり）

唐墨以上に書榮えする
不易墨汁
つやくした墨色のあと
それは不易墨汁によつてのみ知る事が出來ます
事務用、習字用、廣告ビラ書き用、マーク標用等には最適品であります
（有名文具店、紙店、雜貨店にあり）

一番ツキのよい水ノリは
不易ゴム糊
にせ物あり商標に御注意
不易糊工業株式會社 大阪・東京

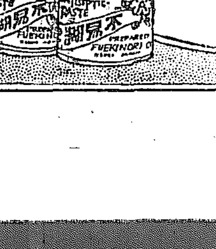

見落ス勿レ 新職業 僅少之資金ヲ以テ利益確實ナル 各種タイヤ修繕ゴム原料卸販賣 [illegible]

販賣 但シ内地人ニ限ル 及外交の有望なる人來談 京城府太平通 Wテイラ商會

賣倉 建坪（二十六坪）至急賣る 京城府[illegible]二階建倉庫 明治町 電話本局三一七三番

新發明機械 [illegible]

讓店 文房具[illegible] 御希望ノ方 [illegible]

茶 水月堂

頭痛にノーシン

朝鮮地圖販賣元は 京城長谷川町 小林又七朝鮮地圖部 御一報次第一覽送呈す

京日案内

尋犬 [illegible]

溫水 [illegible]

貸家 [illegible]

講習 [illegible]

恩給 [illegible]

熊本 [illegible]

黑燒 [illegible]

醫院 [illegible]

洋服 [illegible]

恩給 [illegible]

孔雀 (40)

古川實作　大村安次郎畫

戀の惱み (2)

少時してから孔雀はいつた。

『よかつたらどこぞで御一緒に夕飯でもたべやうぢやございませんか。先生はまだなのでございませう』

そして二人は杉田の宿を出て近所の自動車を雇ふて、あまり行きつけないカフエーへつけさせた。二人は人目を避けるために隅の食卓をえらんで腰を卸した。そして注文をきゝに來たウエートレスに料理を命じた。

『昨晩ねえ先生、あの脚本家さんに來られて私ほんとうに困つてしまひましたわ。なぜあんな人をお寄越しなさいましたの。先生のお宅からすぐ私のもとへ來たといつてゐましたわ』

孔雀は昨夜の執拗い脚本家の態度をおもひ出して不愉快な氣持ちになりながらなじつた。

『脚本家が行きましたか？そりあ困つたでせうね。だつてね、僕のもとへ來ていろ〳〵と煩いことを並べ立てるものだからつひには面倒臭くなつて、『そんなら君が自身で行つて見たまへ』といつたので訪ねたのでせう。そして何だつていつてました？』

杉田はビールのコップを取上げてグッと一口呑んでからたづねた

『何つて……ほんとうに先生は酷いわねえ。あんな人を私のもとへ寄越すなんて……私はもうあの人の顔を見ただけでも澤山ですわ。先生はあの方を以前から御存じなんですか』

『えゝ。脚本家はなんでも小説家にならうと思つて僕の弟子にして呉れといつてやつて來たんですが、試にして見ると小説家よりも脚本の方に才能があるらしいから脚本家になつた方がいゝつてすゝめたので、本人もその氣になつて一生懸命に勉強してたんですが、昨夜のあの男の話によるとこの頃ではすつかり勉強も何も放てきしてしまつてるらしい。まあ、それは仕方がないとして近頃あの男の描いてる妄想には僕もほと〳〵手のつけやうもない。少しは自分といふものをかへりみて貰ひたいんだが……』

『全くあの方は[illegible]ねえ。入つて來て行成り私に結婚の申込をするんですものねえ……さすがの私もびつくりさせられてしまひましたわ』

ブドウ酒でホンノリ眼の縁をあかく染めながら孔雀はいつた。

『あの男の性格としてはその位のことはやるでせうよ。一面には非常に酷いですが、又一面にはそれだけ場合によつては堅くなる性質を持つてるから、それで貴女は何といひました？』

『無理に斷りましたわ』

『[illegible]しましたわね』

『まあ、先生……今後は決してあの方を私の前へ寄越すやうなことをなさらずに措いて下さいまし、私困るんですから』

オーケストラはスパニッシュダンスのにぎやかな曲をはじめた。食卓といふ食卓は殆ど客で賑はされてしまつてゐた。オーケストラの音にまじつてあちらでもこちらでも笑ひ聲が起つてこつた。孔雀は絶えず見知りの顔がないだらうかとチラッと見廻したが、別に眼に入らなかつたので安心した。

『お店は何時が休日なのです』

杉田は眠つかな顔をしていつた。彼はもうよい加減酔ひが廻つたと見える。

『この三十日が休日ですの。此度の出し物は非常に好いものですから是非見にいらつして下さいましな。切符はお送りします』

『もし行けるやうでしたら……』

『そんなことをおつしやるんぢやありませんわ。是非私の舞踊を見て下さいな』

孔雀は甘えた調子にいつて、鼻先に媚びを含んでにらんだ。

『さあ、もう出掛けませう』

二人は勘定を濟ませてカフエーを出た。

『すこし、そこらを、あるきませうよ』

孔雀の言葉に從つて、二人はにぎやかな通りを縫ぎつて日比谷の方へあるいて行つた。

時計貴金屬 村木時計店

京城一のカステーラ饅頭ニ 鶴の子ハ 本町二丁目 電本三五二 長崎屋

京城本町三 電本八三 まらぎ屋

新らしい出版物

◇人及び人の力（醫師永井潜著）人間が考へるてふ事を知つて以來今日に到るまで宇宙とは何ぞや、人間とは何ぞや、といふ問題が常に古くして新らしき問題として論究せられてゐる、從つて人間が知らざるべからざる幾多の知識の中の最初であり而して又最後であるのは斯の人及び人の力でなくて何であらう。思想も宗教も醫術も教育も政治もすべては人を中心として生れ出たものであることは何人といへども否定出來ない。著者はこの大問題を專門の生物學、醫學の眼鏡を通して著者獨自の宇宙觀及び人生觀を論述した興味深くして分かり易き價値高き書である（二圓五十錢京都市河原町二條下人文書院）

◇民間療法と民間藥（野村瑞城著）本書は民間藥と民間療法との起原及びその價値を徹底的に説明したものであつてこれによつて讀者は迷信的のものと然からざるものとを判然と區別することが出來、從つて本書によつて適當な藥物を適當に應用すれば利益する所が莫大である、なほ本書中に收録せられた民間處方は古來から弘く世に傳へられ多くの人々が實驗して卓効の確實なもの、實驗者報告、又は信頼すべき文獻、新らしき學者の著書等十一種を校合したものである、科學的醫術の行詰る病状が數へ切れない程多き今日、本書の誕生は實に尊ばしき極みである（二圓五十錢京都市河原町二條下ル人文書院發行）

◇朝鮮貿易要覽（大正十五年昭和元年度）總説、貿易國別貿易種別、輸移出重要品、輸移入重要品、金銀貨幣及同地金の出入船舶の出入等を詳示せり（朝鮮總督府發行）

▲宣心（十一月特輯號）宣心を主張する時厥俳綜合誌復一誌翻刊を擔當する（三十錢東京小石川區西江戸川九其社）

▲支那問題（十月）五十錢支那北京東城豆腐巷其社▲教材映畫研究（十月）十錢大阪市西區京町堀ビルヂング教材映畫社

讀者らん

▲○○町の派出所の前で何か盗みでもしたらしい一朝鮮人を主人らしい内地人に盛んに虐めてゐました、その責め方がとても慘酷です、コンクリートの上に正座させ赤茶色のステッキでなぐる、ける、頭髪をつかんで引たくる、實に正視するに忍びない有樣でした、かくて一種の私刑が堂々とお巡りさんの目前で行はれてゐるのです、内地人のお方にはなくなるだけの權利があるのでせう？何だか心細い話ですね（鋼次の目）▲飛行協會御融通の御計畫：鮮木部が設置される事は航臨の至りだが會員申込の手續きおよび會費の價格・權利・朝鮮木部の設立場所（町名）等を御存じの方は一寸御教へ下さい（御伺生）▲飛行班）▲池の坊の後藤先生の御住所は（御伺生）▲明治町品田鐵器店の朝鮮人の方へ、明治町の日は御親切に有難うございました（散歩生）

圍碁新局

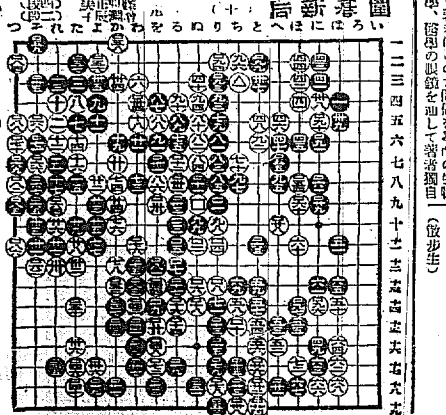

（十一）

對局者の感想

自曰く　一八二と黒番はつてたは黒分面白いと思つてゐました所です　一八八はその六に點ぐとそのニ一ヘ點ぐがあるから己を得ない　一九九は損ですが封立の都合上已を得ません

映畫演藝

喜樂館　秋季特別大興行 日本封切 大阪毎日新聞 畏くも 昭和二年陸軍特別大演習 御統監の實況 大觀團 式の壯觀な實況 日活時代劇 忠臣藏 二十卷 日本映畫界の大名優が總出演 …

京龍館　六日より特別興業ナレド料金普通 …

中央館　マキノキネマ 紫頭巾 … 紫雷白光 全八卷 …

黄金館　日活 現代の女性 全九卷 …

大正館　九日より 晩秋に輝く特選三大映畫提供 メトロ映畫 … 敵討 … 御守殿金次 五卷 …

浪花館　明治町 電本二六〇番 十一月十日より 曉の勇士 十卷 … 三人會 …

温泉旅館 荒井旅館 東萊溫泉 電話八番
御指定 諸官衙 荒井旅館 釜山 電話 番

くすり 山岸 京城府本町一丁目 藥種・賣藥・工業藥・醫療器械・化粧品 卸・小賣 合資會社 山岸天佑堂 營業分類 藥局 電話 本 … 卸部 … 寫眞部 … 分店 …

キットオ氣ニ召ス 不意ノ御來客ニモ 常ノ御食卓ニモ ソーセージ ハム 肉燒 シラギ燒 東洋屋

受驗準備 ノーシン 出來る ノーシンは…

ミツワ煉歯磨

最良至廉の理想品

最新の口腔科學に據れる最良の口腔衛生料たるは勿論、特に從來の類種に優れたるは其香味の點です。卽ち後口が非常に宜しき故、直ぐに玉露の茶を飲んでも、更に其味に障りが有りません。同時に最もお廉いのです。

特に舶來品と比較御試用を冀ふ。

大形チューブ入

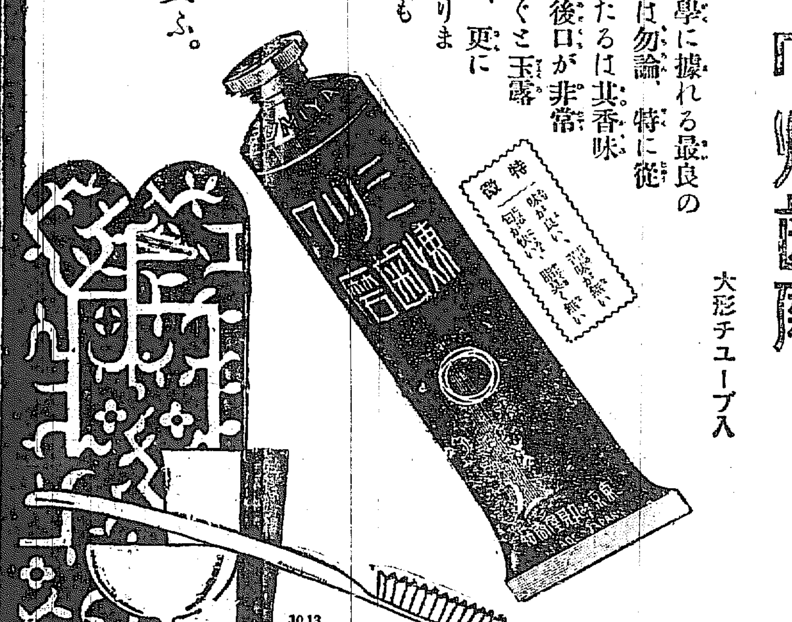

ミツワ石鹸本舗 東京 丸見屋商店

耳鼻咽喉科專門 坂井醫院 醫學士 坂井清 入院御隨意 診察時間 …

最上味噌醤油 商標 登錄 進む時代と遅れぬ…… 宮川の優秀製品！ 朝鮮平壤 宮川商店釀造

先づ色を 香りを え云われぬ 味わひのある 良い酒 朝の花 朝鮮酒造株式會社

正眞 カワウソのキモ 分譲す（ニセ物ニ注意） 蛇ノ藥屋事 天意堂藥舖 釜山富平町一丁目角 電話一七六七・振替京城七七六四

產科 婦人科 二宮病院 醫學博士 二宮虎吉

仁川汽船出帆

△印は船客御斷り申候
神山、木浦、尾ノ道、阪神 十一月五日
赤城、木浦、尾ノ道、阪神 十一月八日
群山、長木浦、阪神 十一月八日
伏見丸 名古屋、淸水、京濱 十一月十二日
八千代丸 四日市 …
尼ヶ崎汽船代理店 仁川海岸町 高杉回漕部（電話五九番）

定期航路

仁川汽船出帆
海州線（隔日出帆）
仙掌線（隔日出帆）
延安線（隔日出帆）
舊島線（毎月十回）
唐津線（毎月九回）
瓮津線（臨時出帆）
各沿岸行帆船積荷物取扱 朝鮮郵船會社鐵道局貨物取扱 仁川本町四丁目（電話五五二番） 仁川汽船株式會社 船荷扱所（電一四〇番） 港町荷扱所（電一〇五八番）

仁川出帆 山下汽船 川崎汽船
大阪神戸行 玉栄丸 十一月十日
阪神行 門司 大阪 十一月十二日
大阪行 明丸 十一月十五日
東京、名古屋、淸水行 十一月十七日
東京行 大阪 裕丸 十一月十八日
山下汽船株式會社 川崎汽船株式會社
協同海運株式會社 電話長八二〇番 電話八六七番

島谷汽船仁川出帆
寄港地…大連、鎭南浦、仁川、群山、木浦、釜山、東萊、高濱、門司、若松、小郡、大迫、伏木、新潟、函館、小樽
○各船共總噸數二千噸以上の優秀船にて無線電信設備を有す

大連直行（大連汽船天津大連航路接續）

仁川發 代理店本町四 日鮮海運株式會社
△鎭南丸 十一月八日未明
大成丸 十一月廿五日未明
長成丸 十一月廿一日未明

裏日本北海道 樺太行（郵山木浦經由）

鎭南浦發 代理店三和町 朝鮮運送出張所
△鎭南丸 十一月十二日午後
大成丸 十一月十九日午後
長成丸 十一月廿六日午後

仁川發
△鎭南丸 十一月十四日午後
大成丸 十一月廿一日午後
長成丸 十一月廿八日午後

森信汽船仁川出帆
▲江華島航路▼
毎日定期 神島丸
▲延安航路▼
毎日定期 第三江華丸
▲唐津牙山航路▼
新盛丸
仁川驛前（電話一六二三番）
森信汽船株式會社

大阪商船株式會社

關門神戸大阪行（群山木浦經由）
山東丸 十一月十五日
蘇州丸 十一月十八日
△平和丸 十一月十二日
大信丸 十一月九日
△十四小野丸 十一月十二日
△名古屋淸水東京行
△海城丸 十二月十五日
大連行
大智丸 十一月十九日
長崎、鹿兒島、三角行
大智丸 十一月廿一日正午
淸津、雄基行
元山出帆
內地各港出帆主要航路
京城代理店 國際通運株式會社支店 電話二二〇、二二一番
大阪商船株式會社仁川支店 電話七二番

朝鮮汽船出帆廣告
釜山出帆（急行）每日前十一時
麗水行 各港寄港 每日前十一時
馬山行 各港寄港 每日後一時
木浦行 各港寄港 每日前九時
方魚津行 各港寄港 每日後十一時
釜山行 各港寄港 隔日後十時
朝鮮郵船株式會社

朝鮮郵船定期出帆廣告

博多航路 第五高麗丸 四時各港
○仁川出帆（代理店 …）
大阪行 … 十一月十五日
長崎、三角行 … 十一月十四日
…
○木浦出帆（代理店 …）
…
○元山出帆（代理店 …）
…
日本海航路出帆 …